

BürgerINFO

Informativer Wegweiser durch den Landkreis Stade und die Kreisverwaltung

Wirtschaft · Verwaltung · Politik · Kultur · Soziales · Umwelt



LANDKREIS STADE
Stärke · Vielfalt · Zukunft

Bürger**INFO**

Informativer Wegweiser durch den Landkreis Stade und die Kreisverwaltung



LANDKREIS STADE

Stärke · Vielfalt · Zukunft

IMPRESSUM

Herausgeber:
Landkreis Stade
Der Landrat

Redaktion:
Christian Schmidt
Pressestelle

Redaktion/Herstellung:
Olaf Burblys

Printed in Germany 2023

Druck:
Silber Druck oHG
Otto-Hahn-Straße 25
34253 Lohfelden

Das Manuskript ist Eigentum des Verlages. Alle Rechte vorbehalten. Auswahl und Zusammenstellung urheberrechtlich geschützt. Der Broschüre liegen neben den im Inhaltsverzeichnis genannten illustrierten Beiträgen Bilder und Bildtexte der Firmen, Verwaltungen und Verbände zugrunde, die mit ihrer finanziellen Beteiligung das Erscheinen der Broschüre ermöglicht haben. Sie sind im Anhang aufgeführt. Für die Richtigkeit der auf diesen Seiten gemachten Angaben übernehmen Verlag und Redaktion keine Haftung.

Anschrift:
Landkreis Stade
Der Landrat
Am Sande 2
21682 Stade
Tel. 04141 12-0
Fax 04141 12-1025
www.landkreis-stade.de
info@landkreis-stade.de

Änderungswünsche, Anregungen oder Ergänzungen richten Sie bitte an obige Adresse.

schlütersche

Kommunikation & Wirtschaft GmbH
Ein Unternehmen der Schlüterschen Mediengruppe

Baumschulenweg 28
26127 Oldenburg
Tel. 0441 9353-0
Fax 0441 9353-200
info@kuw.de
www.kuw.de



Foto: Martin Elsen

**DER LANDKREIS
STÄDTE UND GEMEINDEN
SEITE 6**



Foto: Martin Elsen

**POLITIK
VERWALTUNG
SEITE 24**



Foto: Martin Elsen

**WIRTSCHAFT
VERKEHR
BAUEN
SEITE 38**



Foto: Martina Eilsem

**UMWELT
GESUNDHEIT
VERBRAUCHERSCHUTZ
SEITE 68**



Foto: Studio Romantic / stock.adobe.com

**FAMILIE
BILDUNG
SOZIALES
SEITE 90**



Foto: Martina Eilsem

**TOURISMUS
KULTUR
SPORT
SEITE 126**

VORWORT	
Landrat Kai Seefried	5
DER LANDKREIS · STÄDTE UND GEMEINDEN	
Allgemeine Informationen zum Landkreis Stade	7
Die Geschichte des Landkreises Stade	9
Kommunales Leben im Landkreis Stade	12
Anschriften der Städte und Gemeinden	14
POLITIK · VERWALTUNG	
Kreispolitik und Kreistag	25
Die Kreisverwaltung	28
Die Verwaltungsstruktur (Organigramm)	30
WIRTSCHAFT · VERKEHR · BAUEN	
Wirtschaft – innovativ und dynamisch	39
Gute Verkehrsinfrastruktur zu Wasser, zu Lande und in der Luft	42
Vielseitige und moderne Landwirtschaft	44
Es wohnt sich gut im Landkreis Stade	47
UMWELT · GESUNDHEIT · VERBRAUCHERSCHUTZ	
Klimawerkstatt im Landkreis Stade – Energieeffizienz und Klimaschutz für die Region	69
Klimaschutz als Querschnittsaufgabe	72
Klimaschutz-Projekte des Landkreises Stade	75
Im Dienste der Gesundheit	76
Bereit für Menschen in Not – Feuerwehr- und Rettungszentrale	78
Abfall- und Kreislaufwirtschaft im Landkreis Stade	81
FAMILIE · BILDUNG · SOZIALES	
Kinderbetreuung im Landkreis Stade	91
Kindertagesstätten (Übersicht)	92
Kindertagesstätten im Landkreis Stade	93
Bildung – vielfältig und zukunftsorientiert	98
Schulstandorte (Übersicht)	101
Verzeichnis der Schulen im Landkreis Stade	102
Religiöses Leben im Landkreis Stade	105
Außerschulische Kinder- und Jugendarbeit	106
Integration von Migranten als Bereicherung	108
Gleichstellung von Frauen und Männern	110
Leben im Alter im Landkreis Stade	112
TOURISMUS · KULTUR · SPORT	
Die Urlaubsregion Altes Land am Elbstrom	127
Landschaftliche Vielfalt zwischen Elbe und Braken-Urwald	130
Safaris zwischen Elbe und Oste	133
Kultur erleben: Museen, Musik und Theater	135
Lebendige Geschichte	139
Museen (Übersicht)	141
Verzeichnis der Museen	142
Sport im Landkreis Stade	145
BÜRGERSERVICE · WEGWEISER	
Was erledige ich wo?	149
Inserentenverzeichnis	154

Übersichtskarte Landkreis Stade

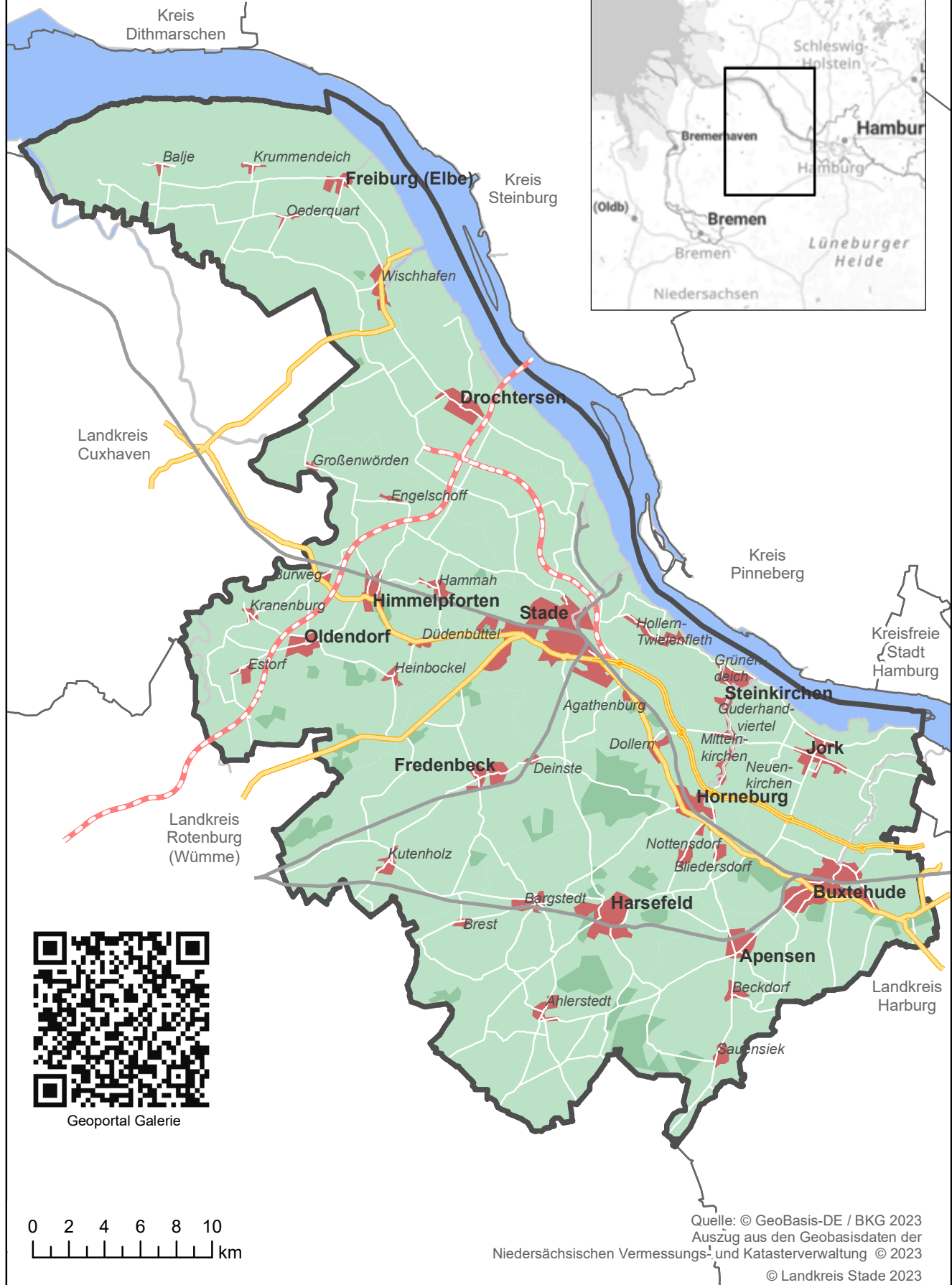

Liebe Leserin, lieber Leser

Stärke – Vielfalt – Zukunft, so lautet es schon im Slogan des Landkreises Stade. Hier erlebt und fühlt man Tradition und Moderne, alte Hansestädte, modernste Technologien und Spitzenforschung. Der Landkreis Stade mit seinen rund 210.000 Einwohnerinnen und Einwohnern gehört zweifelsfrei zu den Wachstumsregionen in Deutschland. Eingebettet in die Metropolregion Hamburg und direkt an der Elbe gelegen, bietet er immer mehr Menschen eine Heimat. Dienstleistung, starkes Handwerk und Industrie, Landwirtschaft und Tourismus, Bildung und Forschung – in vielen Bereichen gibt es attraktive Arbeitsplätze. Unser Landkreis zählt zu den führenden Wirtschaftsstandorten in Norddeutschland und verbindet wirtschaftliche Kompetenz und Innovation mit niedersächsischer Bodenständigkeit und Lebensfreude.

Der Stader Seehafen ist bereits heute einer der wichtigsten niedersächsischen Häfen. Mit der Erweiterung um einen Anleger für verflüssigte Gase und LNG sowie anschließender Einspeisung ins Gasnetz übernehmen wir Verantwortung für die nationale Energieversorgung und bilden ein Energiedrehkreuz von internationaler Bedeutung. Über die Autobahn 26 und die S-Bahn-Linie im Rahmen des Hamburger Verkehrs-Verbundes (HVV) gibt es eine gute Anbindung nach Hamburg. Die Tourismusregion „Altes Land am Elbstrom“ mit dem größten zusammenhängenden Obstanbaugebiet Nordeuropas und der Maritimen Landschaft Unterelbe zieht jährlich Millionen Menschen an. Gäste und Einheimische erholen sich in unserer reizvollen Natur- und Kulturlandschaft, die auch der heimischen Bevölkerung eine hohe Lebensqualität garantiert. Diese Informationsbroschüre ermöglicht einen Blick auf die Stärken unserer Region.

Die Verwaltungen des Landkreises Stade und der Kommunen verstehen sich als moderne Dienstleistungseinrichtungen, die den Bürgerinnen und Bürgern mit Rat und Tat zur Seite stehen. In dieser Broschüre bieten wir Ihnen Einblicke in unsere Arbeit. Die „BürgerInfo“ nennt Ansprechpartnerinnen und Ansprech-



partner, Adressen, Telefonnummern und ist damit ein nützliches Nachschlagewerk für alle Leserinnen und Leser – insbesondere auch für diejenigen unter Ihnen, die neu in den Landkreis Stade gekommen sind. Ich freue mich, wenn Sie sich auch mit Hilfe dieser „BürgerInfo“ schnell einleben und hier bei uns im Landkreis Stade wohlfühlen. Darüber hinaus stellen sich hier ansässige Unternehmen und Institutionen dar, die damit auch zum Gelingen dieser Publikation beigetragen haben.

Ich wünsche Ihnen eine interessante Lektüre. Für weitergehende Fragen wenden Sie sich gerne an die Mitarbeiterinnen und Mitarbeiter. Nutzen Sie gerne auch unser Internetangebot **www.landkreis-stade.de** sowie unsere Social-Media-Präsenzen bei Facebook und Instagram.

Ihr

Kai Seefried
Landrat

DER LANDKREIS STÄDTE UND GEMEINDEN



Foto: Martin Elsen

Allgemeine Informationen zum Landkreis Stade

Der Landkreis Stade mit seinen rund 210.000 Einwohnerinnen und Einwohnern liegt im nordöstlichen Teil Niedersachsens in unmittelbarer Nachbarschaft zur Freien und Hansestadt Hamburg. Er ist Teil der Metropolregion Hamburg.

Das Kreisgebiet erstreckt sich von Hamburg aus über einen mehr als 80 Kilometer langen Streifen südwestlich der Elbe bis hin zur Oste-Mündung im Norden. Die Fläche beträgt 1266 Quadratkilometer. Im Westen bildet die Oste mit ihrer verwunschenen Flusslandschaft den Saum des Landkreises.

Mittelalterliche Städte und attraktive Gemeinden

Zum Landkreis gehören die zwei Hansestädte Stade und Buxtehude. Fachwerk, Fleete und enge Gassen verleihen ihnen auf den ersten Blick mittelalterliches Flair. Beide Städte sind jedoch gleichzeitig lebhaft und modern. Sie sind Zentren für Handel, Wirtschaft, Arbeit – und das nicht nur für die Einwohnerinnen und Einwohner des Landkreises, sondern des gesamten Elbe-Weser-Raumes.

Die beiden Hansestädte sowie neun Samtgemeinden und zwei Einheitsgemeinden im Landkreis bieten den Menschen ideale Lebensmöglichkeiten, was Wohnen, Versorgung, Verkehrsanbindung, aber auch Ruhe- und Erholungsmöglichkeiten angeht.

Lebhafter Tourismus

Landschaftlich vermittelt der Landkreis Stade erstaunlich unterschiedliche Eindrücke: das Alte Land mit seinem für das nördliche Europa einzigartigen Obstanbau im Südosten lockt zur Blüte und Ernte Touristinnen und Touristen nicht nur aus der Metropole Hamburg an. Wer's etwas stiller liebt, genießt im Nordwesten die scheinbar endlose Weite im Land Kehdingen mit Landwirtschaft und international berühmter Pferdezucht sowie international bedeutenden Vogelschutzgebieten. Im Südwesten schließlich besticht die leicht hügelige Landschaft der Stader Geest nicht nur durch unberührte Hochmoore und Wälder, sondern auch durch attraktive Geest-



Foto: Christian Schmidt

Stadthafen Stade

gemeinden mit zum Teil im Baustil einzigartigen Höfen und Kirchen. Auch hier spielt die Landwirtschaft – unter anderem mit dem Spargelanbau – eine wichtige Rolle.

Dynamischer Wirtschaftsstandort

Der Landkreis Stade ist nicht nur Tourismusregion und größtes geschlossenes Obstanbaugebiet in Nordeuropa, er ist auch attraktiver und dynamischer Wirtschafts- und Investitionsstandort für Industrie-, Handwerks- und Handelsunternehmen sowie Dienstleister. Der Branchenmix ist es, der den Landkreis wirtschaftlich stark macht. Tatsächlich ist der Landkreis Stade laut Prognos-Zukunftsatlas 2016 ein „Aufsteiger“, verbesserte seinen Platz im Ranking der 402 deutschen Landkreise und kreisfreien Städte seit 2004 von Platz 272 auf Platz 155.

Familienfreundlichkeit und Lebensqualität

Der Landkreis engagiert sich, um Familien eine gesunde Infrastruktur zum Leben, zum Arbeiten und zur Erholung zu bieten. Familienfreundlichkeit ist gerade für junge Familien ein wichtiger Faktor, um im Kreisgebiet wohnen zu bleiben oder sich im Landkreis Stade niederzulassen.

Dafür unterstützt der Landkreis die Kommunen bei der Ausstattung mit qualifizierten Kindertagesstätten-Plätzen sowie durch die Versorgung der Bildungsregion Landkreis Stade mit Gymnasien und Berufsbildenden Schulen, damit Kinder und Jugendliche eine optimale Förderung in der Bildung erhalten. Nicht zuletzt verfügt der Landkreis über attraktive Alten- und Pflegeheime und unterstützt die Anliegen mit dem „Senioren- und Pflegestützpunkt“.

**Im Landkreis Stade spielt die
Pferdezucht eine große Rolle.**

Informationen

Fläche: 1266 km²

Bevölkerung: 209.829 (Stand: 30.09.2022)

Bevölkerungsdichte: 165 Einwohner/km²

**Volumen Haushaltsplan: rund 466 Mio. Euro
(Stand: 2023 Finanzhaushalt)**

Partnerschaften

Der Landkreis Stade pflegt internationale Partnerschaften mit dem Kreis Goldap in der Republik Polen – offiziell begründet 2010 – und der Stadt Ikaalinen in Finnland seit 1985. Diese Kontakte bringen immer wieder neue Impulse ins Kultur-, Gemeinschafts- und Wirtschaftsleben.

Der Kreis Goldap gehört zum Verwaltungsbezirk (Woiwodschaft) Ermland-Masuren im nördöstlichen Teil Polens und grenzt an die russische Exklave Kaliningrad.

Die Stadt Ikaalinen liegt in der Verwaltungsgemeinschaft Nordwestpirkanmaa in Westfinnland unmittelbar am See Kyrösjärvi.



Foto: Cpuntypixel/stock.adobe.com

Die Geschichte des Landkreises Stade

Der Landkreis Stade wurde im Jahr 1932 aus den ehemals eigenständigen Kreisen „Jork“, „Kehdingen“ und „Stade“ gebildet. Das Alte Land, das Land Kehdingen und die Stader Geest charakterisieren die drei typischen Regionen des Landkreises. Der östliche Teil, die Dritte Meile des Alten Landes südöstlich der Este, musste 1937 an Hamburg abgetreten werden.

Der größte Teil des Landkreises ist geprägt durch die Elbe, an deren Ufer sich ein fast 70 Kilometer langer, aber schmaler Marschstreifen entlang zieht. Die ältesten menschlichen

**Die St. Marien- und Bartholomäi-Kirche in Harsefeld.
Um den Königshof in Harsefeld entwickelte sich die Herrschaft des
Grafengeschlechts der Udonen, die später nach Stade übersiedelten.**



Foto: Martin Eisele

Siedlungen sind auf dem höher gelegenen trockenen Land der Geest nachgewiesen, aber auch auf dem Hochland der Marschen zu vermuten. Hier reichen die ältesten Funde bis 300 v. Chr. zurück, während die Geestgebiete bereits in der Steinzeit besiedelt wurden.

Die Region in historischer Zeit

Durch antike Autoren ist überliefert, dass im Gebiet des heutigen Landkreises die germanischen Stämme der Chauken und Langobarden sowie später die Sachsen gelebt haben. Mit der fränkischen Expansion ab 772 wurde der Stader Raum christianisiert. Um den Königshof in Harsefeld entwickelte sich die Herrschaft des Grafengeschlechts der Udonen, die später nach Stade übersiedelten. Nach dem Aussterben der Stader Grafen 1144 gelang es den Bremer Erzbischöfen, die Herrschaftsrechte an sich zu ziehen. Zentrale Siedlungen wurden angelegt – Horneburg (1255) und Buxtehude (1287) – oder aber großflächig erweitert, wie zum Beispiel Stade (ab 1235). Im Jahr 1271 erhielt Freiburg, wo schon 1154 eine Burg angelegt worden war, Stadtrechte.

Als sich in der Mitte des 13. Jahrhunderts aus den Kaufmannsgenossenschaften heraus die Städtehanse zu bilden begann, waren auch Kaufleute aus Stade daran beteiligt. Im 14. Jahrhundert folgte Buxtehude. Die wirtschaftliche Entwicklung Stades beruhte insbesondere auf der Vermittlung des Warenaustausches mit Holstein und Jütland einerseits sowie Holland und Flandern andererseits. Handelsgüter waren vor allem landwirtschaftliche Produkte, aber auch Fische aus Norwegen sowie Tuche und Luxusgüter aus Holland und Flandern. Die Stadt Buxtehude war – anders als Stade – vom Bremer Erzbischof Giselbert zwischen 1280 und 1285 gegründet worden und damals eine wichtige Fährstation über die Elbe. 1328 bekam Buxtehude das Stadtrecht verliehen und hatte fortan eine zentrale Bedeutung als Hafenstadt durch den unterelbischen Getreidehandel.

Ab 1625 war auch das Kreisgebiet vom Dreißigjährigen Krieg betroffen. 1627 belagerte der katholische Heerführer



Foto: Martin Elsen

Tilly Stade, das im Mai 1628 kapitulierte. 1645 eroberten schwedische Truppen das Land zwischen Weser und Elbe erneut. Stade wurde Verwaltungszentrum und Landesfestung. Die schwedische Herrschaft dauerte bis 1712. Die finanziellen Lasten der schwedischen Besatzung hatten zu einem bis in das 19. Jahrhundert andauernden wirtschaftlichen Niedergang geführt. Hinzu kamen die Folgen der großen „Weihnachtsflut“ von 1717, der mehr als 40 Menschen und eine große Anzahl Nutztiere zum Opfer fielen. Erst 1740/42 war der neue Hauptdeich fertiggestellt.

Der Obstanbau im Alten Land und in Kehdingen hat bereits seit dem 19. Jahrhundert eine große Bedeutung für den Landkreis Stade und ist bis heute ein wichtiger Wirtschaftsfaktor für die Region.

Die Entwicklung in der Neuzeit

Die wirtschaftliche Entwicklung im 19. Jahrhundert wurde von vier Faktoren geprägt: der Ausbreitung des Obstanbaus im Alten Land und in Südkehdingen, der Errichtung von Ziegeleien, vor allem im Außendeichsland der Elbmarschen nach dem Hamburger Brand von 1842, der Ausbreitung der Pferdezucht insbesondere in Kehdingen und der Intensivierung des



Foto: Martin Eisen

Getreide- und Kartoffelanbaus sowie der Milchwirtschaft auf der Stader Geest. Doch die Entwicklung des Landes ging – auch nach dem Übergang an Preußen 1866 – nur zögernd voran. Erst 1881 wurde die Eisenbahnlinie Harburg–Stade–Cuxhaven eröffnet.

Neue wirtschaftliche Aussichten schufen die seit dem Ende der 1960er-Jahre betriebene Industrialisierung an der Elbe, durch die in Stade ein neues industrielles Zentrum entstand sowie die dynamische Entwicklung als Wohn- und Wirtschaftsstandort in der Nachbarschaft zu Hamburg.

Die Hogendiek-Brücke im Alten Land zählt zu den am häufigsten fotografierten Touristenattraktionen.

Kommunales Leben im Landkreis Stade



Foto: Martin Eisen

Zieht seit Jahren neue Einwohnerinnen und Einwohner an: der Flecken Harsefeld auf der Stader Geest.

In den beiden Hansestädten Stade und Buxtehude, in den beiden Einheitsgemeinden Drochtersen und Jork sowie in den sieben Samtgemeinden Harsefeld, Oldendorf-Himmelpforten, Fredenbeck, Horneburg, Lühe, Apensen und Nordkehdingen mit ihren insgesamt 36 Mitgliedsgemeinden spielt sich das Leben der 209.829 Bürgerinnen und Bürger des Landkreises Stade ab. So ist es den Tabellen des Landesamtes für Statistik mit Stand vom 30. September 2022 zu entnehmen.

165 Menschen leben durchschnittlich auf einem Quadratkilometer. Mit jeweils rund 105.000 Männern und Frauen sind beide Geschlechter fast gleich stark vertreten. Und noch etwas Statistik: Die Hamburg nahe Hansestadt Buxtehude hat mit etwa 532 Einwohnerinnen und Einwohnern pro Quadratkilometer die höchste Siedlungsdichte (Stade 436) – am dünnsten ist der Norden besiedelt: Die Gemeinde Krummendeich beispielsweise hat nur gut 16 Einwohner und Einwohnerinnen pro Quadratkilometer (490 Menschen auf 30 Quadratkilometern). Die kleinste Gemeinde dagegen ist Großenwörden mit 481 Seelen. Soweit die Statistik. Die kommunalen Grenzen spiegeln auch heute noch eine grobe Dreiteilung des Landkreises und dabei die geografischen Verhältnisse und geschichtliche Entwicklungen wider. So entstand der Landkreis Stade 1932 aus den nach der preußischen Staatsord-

nung von 1885 gebildeten Kreisen Kehdingen (heute Samtgemeinde Nordkehdingen, Drochtersen und Stade-Bützfleth), Jork (heute Samtgemeinde Lühe, Jork und Buxtehude) sowie dem Kreis Stade (heute Hansestadt Stade und die übrigen Samtgemeinden). Noch immer haben die unterscheidenden Bezeichnungen „Land Kehdingen“ und „Altes Land“ für die Elbe nahen Marschgebiete sowie „Stader Geest“ für die südliche Hügellandschaft ihre Berechtigung.

Das weite „Land Kehdingen“ im Norden mit einem Mix aus moderner Landwirtschaft, spezialisierten mittelständischen Erfolgsunternehmen, international bedeutenden Vogelenschutzgebieten und wachsendem kulturellen Angeboten rund ums maritime Erbe setzt auf sanften Tourismus. Auch im Alten Land sind die Erholungsuchenden ein äußerst wichtiger Wirtschaftsfaktor, denn wenn es im größten Obstanbaugbiet Nordeuropas blüht oder die Früchte an den Bäumen gereift sind, können die Altländer zwei Fliegen mit einer Klappe schlagen. Der im Rahmen der „Hollerkolonisation“ vor 900 Jahren entstandene „Obstgarten vor den Toren Hamburgs“ mit seinen Festen lockt jährlich Hunderttausende an.

Die „Stader Geest“ hat mit ihrer in den vergangenen Jahrzehnten systematisch ausgebauten Infrastruktur, verbunden mit der Nähe zu Hamburg, viele Menschen überzeugt, dass das Landleben gerade für Familien viel zu bieten hat. Nicht nur in der größten Samtgemeinde Harsefeld (23.103 Einwohnerinnen und Einwohner) entstehen seither neue moderne Wohngebiete, eingebettet in eine malerische Landschaft mit Wäldern, Wiesen und Hochmooren entlang der Flüsse Este, Aue und Schwinge. Die (mittelständischen) Wirtschaftsunternehmen der Geestregion, darunter auch viele innovative Handwerksunternehmen, haben davon profitiert und konnten sich Kundinnen und Kunden in der Metropole Hamburg erobern. Die Landwirtschaft hat sich auch auf der Geest mit modernisierten Betrieben dem heutigen Markt angepasst – nicht zuletzt sichtbar an Raps-, Mais- und Spargelfeldern sowie Hightech-Ställen fürs Milchvieh. Viele Hofläden bringen frische Produkte direkt an ihre Kunden und Kundinnen.

Die historischen Hansestädte Stade und Buxtehude spielen ihrerseits als dynamische Wirtschafts- und Versorgungs- sowie als Verwaltungs- und Bildungsstandorte eine zentrale Rolle im Landkreis Stade.

Die Kommunen im Landkreis Stade

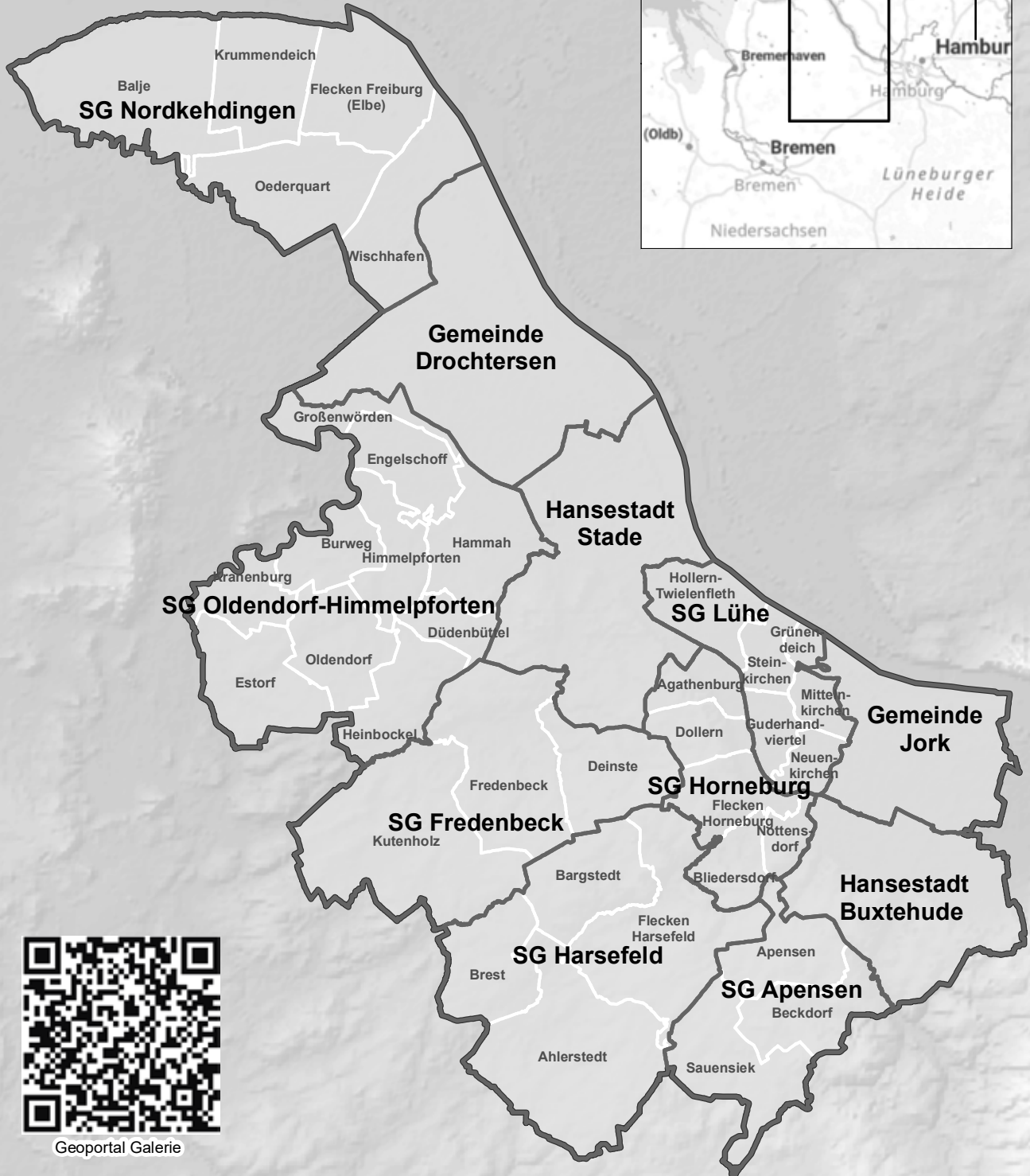
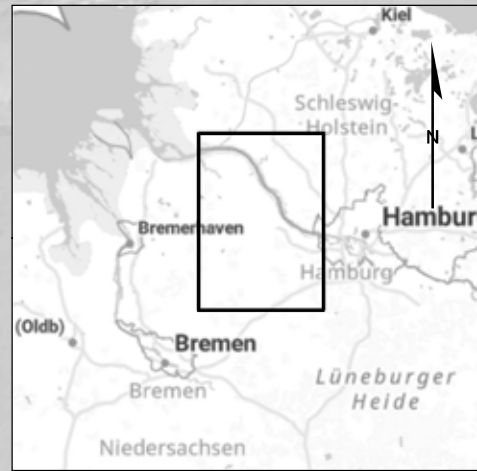

Geoportale Galerie

SG = Samtgemeinde

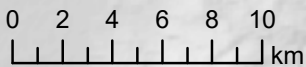

Quelle: © GeoBasis-DE / BKG 2023
Auszug aus den Geobasisdaten der
Niedersächsischen Vermessungs- und Katasterverwaltung © 2023

© Landkreis Stade 2023

Anschriften der Städte und Gemeinden



Das Wappen des Landkreises Stade zeigt im geteilten, oben gespaltenen Schild links auf Gold einen schwarzen Turm, rechts auf Blau einen silbernen Schlüssel, unten auf Rot ein silbernes springendes Pferd. Damit werden drei Zeitabschnitte der Geschichte des Stader Raumes symbolisiert:

- Der Burgturm steht für die Zeit der Stader Grafen (10. bis 12. Jh.).
- Der Schlüssel symbolisiert die Zeit der Regierung durch das Erzbistum Bremen (bis 1648).
- Das Ross weist auf die hannoversche und niedersächsische Zeit hin.

Adresse

Bürgermeister/in

Einwohner / Fläche Mitgliedsgemeinden



Hansestadt Buxtehude
Bahnhofstraße 7
21614 Buxtehude
Tel. 04161 501-0
Fax 04161 501-71555
stadtverwaltung@stadt.buxtehude.de
www.buxtehude.de

Bürgermeisterin
Katja Oldenburg-Schmidt (seit 2014)

40.813 Einwohner/innen
7669 ha

Schlau, wer schon da ist.



Hansestadt Stade
Hökerstraße 2
21682 Stade
Tel. 04141 401-0
Fax 04141 401-212
www.stadt-stade.info

Bürgermeister
Sönke Hartlef (seit 2019)

48.082 Einwohner/innen
11.007 ha

erfrischend vertraut



Gemeinde Drochtersen
Sietwender Straße 27
21706 Drochtersen
Tel. 04143 919-0
Fax 04143 919-105
gemeinde@drochtersen.de
www.drochtersen.de

Bürgermeister
Mike Eckhoff (seit 2015)

11.273 Einwohner/innen
12.679 ha

Kehdingen – Land zum Leben!



Gemeinde Jork
Am Gräfengericht 2
21635 Jork
Tel. 04162 9147-0
Fax 04162 5461
gemeinde@jork.de
www.jork.de

Bürgermeister
Matthias Riel (seit 2019)

12.430 Einwohner/innen
6224 ha

*familienfreundlich - wirtschaftsstark
- innovativ*



Samtgemeinde Apensen
Buxtehuder Straße 27
21641 Apensen
Tel. 04167 9127-0
Fax 04167 9127-99
samtgemeinde@apensen.de
www.apensen.de

Samtgemeindebürgermeisterin
Petra Beckmann-Frelock (seit 2019)

9971 Einwohner/innen
7446 ha

Apensen, Beckdorf, Sauensiek

„A“pensen „B“esonders „S“tark

	Adresse	Bürgermeister/in	Einwohner / Fläche Mitgliedsgemeinden
	Samtgemeinde Fredenbeck Schwingestraße 1 21717 Fredenbeck Tel. 04149 91-0 Fax 04149 91-199 info@fredenbeck.de www.fredenbeck.de	Samtgemeindebürgermeister Matthias Hartlef (seit 2021)	12.406 Einwohner/innen 14.408 ha Deinste, Fredenbeck, Kutenholz
<i>Wohn- und Lebensqualität</i>			
	Samtgemeinde Harsefeld Herrenstraße 25 21698 Harsefeld Tel. 04164 887-0 Fax 04164 887-201 samtgemeinde@harsefeld.de www.harsefeld.de	Samtgemeindebürgermeisterin Ute Kück (seit 2020)	23.103 Einwohner/innen 16.554 ha Ahlerstedt, Bargstedt, Brest, Harsefeld
<i>Harsefeld ... schön hier!</i>			
	Samtgemeinde Horneburg Lange Straße 47–49 21640 Horneburg Tel. 04163 8079-0 Fax 041638079-77 info@horneburg.de www.horneburg.de	Samtgemeindebürgermeister Knut Willenbokel (seit 2019)	13.993 Einwohner/innen 6002 ha Agathenburg, Bliedersdorf, Dollern, Horneburg, Nottensdorf
<i>Innovativ – kinder- und familienfreundlich</i>			
	Samtgemeinde Lühe Alter Marktplatz 1a 21720 Steinkirchen Tel. 04142 899-0 Fax 04142 899-138 info@luehe-online.de www.luehe.de	Samtgemeindebürgermeister Timo Gerke (seit 2021)	10.224 Einwohner/innen 5793 ha Grünendeich, Guderhandviertel, Hollerntwielenfleth, Mittenkirchen, Neuenkirchen, Steinkirchen
<i>Willkommen im Alten Land</i>			
	Samtgemeinde Nordkehdingen Hauptstraße 31 21729 Freiburg/Elbe Tel. 04779 9231-0 Fax 04779 9231-34 samtgemeinde@nordkehdingen.de www.nordkehdingen.de	Samtgemeindebürgermeisterin Erika Hatecke (seit 2020)	7456 Einwohner/innen 19.319 ha Balje, Freiburg/Elbe, Krummendeich, Oederquart, Wischhafen
<i>Kehdingen – Land zum Leben!</i>			
	Samtgemeinde Oldendorf-Himmelpforten Mittelweg 2 21709 Himmelpforten Tel. 04144 2099-0 Fax 04144 2099-298 info@oldendorf-himmelpforten.de www.oldendorf-himmelpforten.de	Samtgemeindebürgermeister Holger Falcke (seit 2014)	19.078 Einwohner/innen 19.639 ha Burweg, Düdenbüttel, Engelschoff, Estorf, Großenwörden, Hammah, Heinbockel, Himmelpforten, Kranenburg, Oldendorf
<i>Die Allesamt-Gemeinde</i>			



hochschule 21 – mehr dual geht nicht

Die hochschule 21 bietet aktuell sieben duale Bachelorstudiengänge in den Fachbereichen Bauwesen, Technik und Gesundheit an. Neu ist ein berufs begleitender Masterstudiengang im Fach Bauingenieurwesen. In den Studiengängen im Fachbereich Gesundheit werden die Praxiszeiten eng mit den Fachschulen der Kooperationspartner abgestimmt. In den Ingenieurstudiengängen (Bauwesen und Technik) wechseln Theorie und Praxis alle drei Monate, sodass die Studierenden ab dem 1. Semester Berufserfahrung sammeln. Der hohe Anwendungsbezug und die Praxiszeiten im Betrieb machen das duale Studium in Buxtehude zu einer beliebten Alternative zum klassischen Studium. Mittlerweile sind über 1100 Unternehmen vom dualen Konzept der hochschule 21 überzeugt, und die Studierenden kommen aus ganz Deutschland.



hochschule 21

Staatlich anerkannte private Fachhochschule

Harburger Straße 6 • 21614 Buxtehude • Tel. 04161 648-0

info@hs21.de • www.hs21.de

Relais Control

Wir sind Experten für Armaturen, Anlagenstillstand, Instandhaltung und den Maschinenbauservice von Großanlagen. Seit dem Jahr 1986 setzt Relais Control Standards in der Mess- und Regeltechnik, im Maschinenbau und in der Reparatur von Armaturen. Darüber hinaus entwickelt sich das Unternehmen den Kundenansprüchen und dem Antrieb seiner kreativen Ingenieure folgend kontinuierlich weiter. Dabei haben wir uns eine besondere Expertise im Bereich der Armaturen erworben, das auf höchste Anforderungen der Industrie perfekt zugeschnitten ist. Wir setzen alle Arten von Armaturen, Pumpen oder Verlade-Equipment neuwertig instand und zertifizieren diese neu. Relais Control bietet komplette Servicekonzepte aus einer Hand. Zu unseren Kunden gehören führende Unternehmen aus den unterschiedlichsten Branchen.



Relais Control GmbH & Co. KG

Wilhelm-Leuschner-Weg 5 • 21684 Stade • Tel. 04141 80040-0

info@relais-control.com • www.relais-control.com



Arbeitgeberverband Stade Elbe-Weser-Dreieck e. V.

Täglich haben Sie viele Entscheidungen zu treffen und fördern die Weiterentwicklung Ihres Unternehmens. Wir möchten dazu beitragen und Sie in allen personalwirtschaftlichen Arbeitgeberfragen unterstützen – so sparen Sie Zeit, Geld und Nerven für mehr Wachstum Ihres Betriebes.

Wir prüfen Ihre Arbeitsverträge, formulieren Ihre Kündigungen, kontrollieren Ihre Abmahnungen und Arbeitszeugnisse und vertreten Sie vor Arbeitsgerichten.

Zuverlässig vertreten wir die Interessen der regionalen Wirtschaft und stehen Ihnen beratend zur Seite. Jederzeit kurzfristig erreichbar unterstützen wir Sie am Expertentelefon und vor Ort.



Arbeitgeberverband Stade Elbe-Weser-Dreieck e. V.

Poststraße 1 • 21682 Stade • Tel. 04141 4101-0

info@agv-stade.de • www.agv-stade.de

Kreishandwerkerschaft Stade

Die Kreishandwerkerschaft Stade – das „Rathaus“ des Handwerks – vereint 17 Innungen mit knapp 800 Mitgliedsbetrieben und setzt sich aktiv für ihre Interessen ein. Sie fördert und organisiert die berufliche Ausbildung und nachhaltige Qualifizierung des Handwerkspersonals. Für Betriebsinhaber als auch für Existenzgründer sind wir der kompetente Ansprechpartner in allen beruflichen und persönlichen Angelegenheiten und arbeiten eng mit Schulen, der Politik und anderen Wirtschaftsbereichen zusammen. Wir vernetzen die Betriebe untereinander und unterstützen diese mit maßgeschneiderten Dienstleistungen auf ihrem Weg zu wirtschaftlichem Erfolg. Durch enge Kooperationen auch über den Landkreis hinaus setzen wir uns für die Belange des modernen Handwerks in unserer Region ein.



Kreishandwerkerschaft Stade - Körperschaft des öffentlichen Rechts

Im Neuwerk 19 • 21680 Stade • Tel. 04141 5212-0

info@khw-std.de • www.khw-std.de



Trinkwasserverband Stader Land - der Wasserversorger vor Ort -

Die öffentliche Wasserversorgung im Landkreis Stade wird durch den Trinkwasserverband Stader Land, die Stadtwerke Stade und die Stadtwerke Buxtehude wahrgenommen.

Durch das Prinzip der ortsnahen Versorgung wird das Wasser vor Ort gefördert, aufbereitet und verteilt. Dadurch legt das Trinkwasser in den Rohrsystemen kurze Wege zurück, im Gegensatz zu Mineralwässern, die zum Teil über lange Strecken transportiert werden. Das macht die Förderung und Aufbereitung von Mineralwasser energieintensiver.

Lieferdienste für Lebensmittel haben mittlerweile Hochkonjunktur. Doch unser Lebensmittel Nummer 1, das Trinkwasser, geht in Sachen Verfügbarkeit deutlich darüber hinaus. 24 Stunden, an 7 Tagen die Woche, fließt unser Trinkwasser in bester Qualität selbstverständlich aus dem Hahn. Diese 24/7-Verfügbarkeit nennen wir Wasserverbände Daseinsvorsorge.

Diese Daseinsvorsorge wird durch die öffentlichen Wasserversorgung möglich, die öffentlich-rechtlich geregelt ist. Die Vielfalt der Kundenstruktur stellt uns natürlich vor Heraus-

forderungen. Ob Privathaushalte, landwirtschaftliche Betriebe oder Industrie, jeder Kunde wird entsprechend seiner Bedürfnisse sicher beliefert. So stellen die Trinkwasserverbände sicher, dass hierzulande die Menschen zu jeder Zeit zuverlässig mit sauberem Trinkwasser versorgt werden.

Die Wasserversorgung ist – genau wie Energieversorgung, Lebensmittel oder auch der öffentliche Personenverkehr – Teil der kritischen Infrastruktur und als solche eine unentbehrliche Grundlage für die Funktion unserer Gesellschaft. Auch in Krisenzeiten handeln wir vorausschauend und treffen alle notwendigen Vorkehrungen für die Sicherstellung der Wasserversorgung. Letztendlich liegt aber nicht alles allein in unseren Händen als Wasserversorger. Es kommt auch auf die Wertschätzung unseres Trinkwassers als Lebensmittel Nummer 1 an. Dabei freuen wir uns auf Ihre Unterstützung und Anregungen.

MENSCHEN WIE WIR – SCHÄTZEN WASSER VON HIER
Ihr Trinkwasserverband Stader Land



Trinkwasserverband Stader Land

Immengrund 5 • 21739 Dollern • Tel. 04163 818-0 • Notruf 04163 818181
info@twv-staderland.de • www.twv-staderland.de



Turbinensaal am 5.11.2003



Turbinensaal am 11.5.2005



Abbruch Unabhängiges Notstandsgebäude 2023

Das Kernkraftwerk Stade im Überblick

Das Kernkraftwerk Stade (KKS) gehörte zu den ersten rein kommerziell genutzten Kernkraftwerken der Bundesrepublik Deutschland. Zum Zeitpunkt der Inbetriebnahme war es das leistungsstärkste Kernkraftwerk mit Druckwasserreaktor. In seiner Betriebszeit von 1972 bis 2003 erzeugte es 152 Mrd. Kilowattstunden Strom.

Der Rückbau des Kernkraftwerks begann im Oktober 2005 und war auf vier Phasen angelegt. Im April 2023 konnte die letzte Phase des Rückbaus aufgenommen werden: der konventionelle Abriss der Kraftwerksgebäude. PreussenElektra plant, den Rückbau des KKS Ende 2026 abzuschließen.

Alle im Rahmen des Rückbaus demontierten Anlagen- und Gebäudeteile – seien es bewegliche oder feste Strukturen – wurden mehrfach auf verbliebene radioaktive Kontamina-

tion gemessen und gegebenenfalls in aufwendigen Verfahren gereinigt. Dieser Prozess wurde durch die zuständige atomrechtliche Aufsichtsbehörde und unabhängige Sachverständige stets eng begleitet. Die Bearbeitung und Behandlung von Reststoffen aus dem Rückbau ist arbeits- und kostenintensiv, ermöglicht aber, dass nach behördlicher Zustimmung im Rahmen der Freigabe ein Großteil der Materialien in den Wertstoffkreislauf zurückgeben können. Weniger als zwei Prozent der beim Rückbau eines Kernkraftwerks entstehenden Gesamtmasse müssen als radioaktiver Abfall endgelagert werden. Die Kosten für den Rückbau trägt die PreussenElektra.

Derzeit sind am Standort noch rund 40 Mitarbeiter der PreussenElektra GmbH sowie ca. 150 Mitarbeiter von Partnerfirmen beschäftigt.



PreussenElektra – Kernkraftwerk Stade

Bassenflether Chaussee • 21683 Stade • Tel. 04141 6901623
 info@preussenelektra.de • www.preussenelektra.de

Rechtsanwälte Seidensticker & Partner m.b.B.



Die Kanzlei Seidensticker & Partner wurde 1948 durch Rechtsanwalt Dr. Schumann gegründet und später durch Rechtsanwalt und Notar Niels Seidensticker fortgeführt. In unserer Kanzlei sind Rechtsanwältin und Notarin Susann Altmann (Fachanwältin für Familienrecht), Rechtsanwalt und Notar Peter Riepshoff (Fachanwalt für Verkehrs- und Sozialrecht) sowie Rechtsanwalt Mathis Kreyer, MBA (Fachanwalt für Arbeitsrecht) tätig und beraten und vertreten auch im allgemeinen Zivilrecht, Erbrecht, Grundstücksrecht sowie in Straf- und Bußgeldsachen. In den vergangenen Jahren ist unsere Kanzlei grundlegend modernisiert worden und



Rechtsanwältin und Notarin Susann Altmann
und Rechtsanwalt Mathis Kreyer, MBA

befindet sich jetzt zentral gelegen in einer denkmalgeschützten Jugendstilvilla mit Parkmöglichkeiten. Unseren Mandanten bieten wir durch persönliche und individuelle Beratungen juristische Dienstleistungen auf höchstem Niveau.

SEIDENSTICKER & PARTNER
RECHTSANWÄLTE • FACHANWÄLTE • NOTARE



Rechtsanwälte Seidensticker & Partner m.b.B.

Wiesenstraße 2 • 21680 Stade

Tel. 04141 797530

info@seidensticker-partner.de • www.seidensticker-partner.de



OSTHUS & PARTNER

Unsere im Jahr 1919 gegründete und seitdem ohne Unterbrechung erfolgreich geführte Kanzlei liegt im Zentrum der Hansestadt Stade in unmittelbarer Nähe von allen Gerichten, Behörden und Ämtern. Wir beraten und vertreten Sie in allen rechtlichen Angelegenheiten auf höchstem Niveau. Dieses Niveau gewährleisten wir durch fortlaufende Weiterbildung und vielfältige Spezialisierung.

Zu unserem Mandantenkreis zählen Privatpersonen sowie mittelständische Unternehmen, Industrieunternehmen, Kreditinstitute, Versicherungen, Verbände, Gemeinden und Städte, die wir außergerichtlich und vor Gericht bundesweit vertreten. Darüber hinaus zählt zu unserer Kanzlei ein über viele Generationen hinweg gepflegtes großes Notariat.

Gern helfen wir Ihnen, Ihre Interessen wahrzunehmen.



OSTHUS & PARTNER

Rechtsanwälte mbB und Notar

Große Schmiedestraße 8 • 21682 Stade • Tel. 04141 4104-0

info@osthus-partner.de • www.osthus-partner.de



**Regionaldirektor
Rüdiger Meyer**

Ihr fairer Versicherungspartner

Die VGH Versicherungen sind fest verwurzelt in der Region und Marktführer in den wichtigsten Segmenten: Jedes dritte Wohngebäude und jedes fünfte Kraftfahrzeug im Geschäftsgebiet Stade ist bei Niedersachsens größtem öffentlich-rechtlichen Versicherer gegen Schäden versichert; bei den Hausrat- sowie der Privathaftpflichtversicherungen sind es jeweils ein Fünftel. Insgesamt vertrauen so mehr als 82.800 Kunden auf die VGH, die seit über 273 Jahren für Fairness, persönliche Beratung und ein nachhaltiges Geschäftsmodell steht.

„Auf uns ist im Ernstfall immer Verlass“, so Rüdiger Meyer, Regionaldirektor der VGH in Stade, „allein im Jahr 2022 haben wir 53 Mio. Euro für Schäden ausgezahlt, die bei unseren Kundinnen und Kunden entstanden sind.“

Doch die VGH ist nicht nur als Versicherungspartner in Stade gefragt: Für den attraktiven und zukunftssicheren Arbeitgeber sind insgesamt 213 Menschen tätig, ein Großteil davon in den 39 einzelnen Vertretungen, die für die Menschen vor Ort immer nah erreichbar sind. Weitere Mitarbeitende gehören zur Regionaldirektion an der Bremervörder Straße in Stade, darüber hinaus lernen 21 Auszubildende im Innen- und Außendienst für ihre spätere berufliche Laufbahn.

„Unsere Kolleginnen und Kollegen schätzen die vielfältigen Weiterbildungsangebote, die familienfreundlichen und flexiblen Arbeitsbedingungen, großzügige Homeoffice-Regelungen und allgemein die positive Kultur bei uns im Unternehmen“, betont Meyer.

Ob der VGH Fairness-Cup für den Fußball, oder der VGH Cup und VGH Dressur-Cup für den Reitsport: Gesellschaftliche Verantwortung übernimmt die VGH im Stader Geschäftsgebiet als Sponsor und Förderer vielfältiger sportlicher, kultureller und sozialer Veranstaltungen und Initiativen. Darunter auch das „Hanse Song Festival“, das Stader „Müssen alle mit“-Festival und das bundesweit bekannte Deichbrand Festival.

- **Auf einen Blick**
- **Gründungsjahr: 1750**
- **Mitarbeiter: 213 in 39 Vertretungen im**
- **Geschäftsgebiet Stade sowie 21 Auszubildende**
- **Leistungsspektrum: Versicherungen und Service-**
- **leistungen in den Bereichen Auto und Mobilität,**
- **Bauen und Wohnen, Reise und Urlaub, Haftpflicht**
- **und Rechtsschutz, Einkommensschutz und Unfall,**
- **Vorsorge und Vermögen, Gesundheit und Pflege sowie**
- **Tierversicherungen**



VGH Regionaldirektion Stade

Bremervörder Straße 6 • 21682 Stade

Tel. 04141 9870 • www.vgh.de





Geschäftsführer Stefan Dede



- **Auf einen Blick**
- **Gründungsjahr: 1950 Mitarbeiter: ca. 30**
- **Leistungsspektrum: Kesselarten, Blockheizkraftwerk, Solarthermie, Wärmepumpe, Fußbodenheizung, Hydraulischer Abgleich, Heizungssanierung, Lüftungstechnik, Badplanung, Barrierefreies Bad, Bauklempnerei, Gebäudesteuerung – Smart Home, Schutz & Sicherheit, Lichtgestaltung**

Johannes Dede GmbH

Mit rund 30 Mitarbeitern sind wir im gesamten Landkreis Stade für Sie unterwegs. Dabei kümmern wir uns von der Installation über die Reparatur bis hin zur Wartung in allen Bereichen der Heizungs-, Sanitär- und Elektrotechnik um Ihre Zufriedenheit. Flexibel und zuverlässig sind wir auch in Notfällen rund um die Uhr und 365 Tage im Jahr stets vor Ort.

Heizung: Ganz gleich, ob Sie die Anschaffung einer neuen Heizung planen oder Ihre alte Heizung modernisieren wollen: Unsere Heizungsinstallateure und Energieberater sind der richtige Ansprechpartner für alle Fragen rund um Heizungsanlagen. Ist Ihnen der sparsame Verbrauch besonders wichtig oder die umweltfreundliche Heiztechnik? Ist die Investitionssumme entscheidend oder das langfristige Einsparpotenzial? Kommt das Heizen mit regenerativen Brennstoffen für Sie

in Frage? Wir schaffen Orientierung im Dschungel der Heizsysteme und beraten Sie umfassend, kompetent und unverbindlich.

Bad/Sanitär: Ein Badezimmer ist heute viel mehr als ein Ort für Körperpflege und Hygiene. Moderne Bäder dienen gleichsam als Wellnessoasen, in denen Menschen Stunden der Entspannung und des Wohlbefindens genießen. Unsere Badprofis machen aus Ihrem Badezimmer einen Ort zum Wohlfühlen. Auf Wunsch natürlich auch barrierefrei!

Elektrotechnik: Ob Smart Home-Lösungen für Licht, Türen und Fenster oder die Heizung – die Möglichkeiten Ihres intelligenten Zuhauses sind vielfältig und lassen sich ganz einfach mit dem Smartphone bedienen. Smart Home umfasst die Einsatzbereiche Komfort, Energiesparen und Sicherheit. Unsere Experten erklären Ihnen gerne alle Vorzüge.



Johannes Dede GmbH

Sanitär - Heizung - Elektro

Altländer Straße 72 • 21680 Stade • Tel. 04141 3515

info@johannes-dede.de • www.heizung-sanitär-stade.de

Die imposante Hörmann-Hochleistungssirene in Hamburg. In Sichtweite dahinter die tanzenden Türme am Eingang zur Reeperbahn.



Auf einen Blick

Gründungsjahr: 1962; seit 2015 Firmierung als

Hörmann Warnsysteme GmbH

Mitarbeiter: ca. 180

Leistungsspektrum:

- elektronische Sirenen inkl. Service und Wartung
- Sicherheitstechnik für die Bereiche Einbruch, Brand, Video, Zutrittskontrolle und Sprachalarmierung

Hörmann Warnsysteme GmbH

Die Firma Hörmann Warnsysteme GmbH in Stade gehört zu den traditionsreichen Unternehmen der Hansestadt und erzählt gleichzeitig die Geschichte der beiden seit Jahrzehnten freundschaftlich verbundenen Familien Eichstaedt aus Stade und der Familie Hörmann aus Kirchseeon bei München.

Das gemeinsam von Kurt Eichstaedt und Hans Hörmann gegründete Unternehmen ist die Keimzelle der aktuell 30 Tochtergesellschaften umfassenden und weltweit in verschiedenen Geschäftsfeldern agierenden Hörmann-Gruppe. Über die Jahrzehnte entwickelte sich der Betrieb in Stade zu einem bis heute wichtigen Faktor innerhalb der Unternehmensgruppe.

Einen besonderen Schwerpunkt im Leistungsportfolio nehmen seit der Anfangszeit Montage und Wartung von zivilen Sirenenwarnsystemen ein. Heute betreut ein motiviertes Mitarbeiter-Team mehr als 6500 Sirenenanlagen in ganz Norddeutschland.

Stade ist die größte Niederlassung der Hörmann Warnsysteme und maßgeblich an den Bundes- und Landes-Förderprogrammen beteiligt, welche zum Ziel haben, wieder ein modernes und flächendeckendes Sirenen-Warnsystem in Deutschland zu installieren. Außerdem ist der Standort Stade die einzige Niederlassung innerhalb der Hörmann Warnsysteme, die sich zusätzlich auf die Sicherheitstechnik spezialisiert hat.

Als VDS- und KTA-zertifiziertes Unternehmen sind die Profis von Hörmann Warnsysteme gefragte Fachleute im Großraum des Elbe-Weser-Dreiecks für elektronische Sicherheitsinstallationen wie Zutrittskontrollen, Videoüberwachungen, Brand- oder ausgefeilte Einbruchmeldeanlagen sowie für Signal- und Kommandoanlagen an Standorten ehemaliger Kernkraftwerke. Aber auch Handwerk, Kreditanstalten und Privatleute vertrauen auf die individuellen Sicherheitskonzepte von Hörmann in Stade.



Hörmann Warnsysteme GmbH

Julius-Leber-Weg 25 • 21684 Stade • Tel. 04141 789820

stade@hoermann-ws.de • www.hoermann-ws.de

POLITIK VERWALTUNG

An aerial photograph of a town, likely in Germany, showing a dense cluster of buildings with red-tiled roofs. A prominent church spire is visible in the upper left. A large highway interchange with multiple lanes curves through the center of the town. In the foreground, there are more residential buildings and a large industrial or warehouse building with a white roof. The town is surrounded by green trees and a river is visible in the upper right corner.

Kreispolitik und Kreistag

Die ehrenamtlich tätigen Kreistagsabgeordneten, der hauptamtlich tätige Landrat und die Mitarbeiterinnen und Mitarbeiter der Kreisverwaltung erfüllen die Kreispolitik mit Leben.

Der Kreistag

Der Kreistag ist das von den Bürgerinnen und Bürgern gewählte oberste Organ der kommunalen Willensbildung. Er setzt sich nach dem Niedersächsischen Kommunalverfassungsgesetz (NKomVG) aus den gewählten 62 ehrenamtlich tätigen Kreistagsabgeordneten und dem Landrat zusammen. Dieses politische Gremium ist das Hauptorgan des Landkreises und entscheidet über alle grundlegenden Angelegenheiten des Landkreises.

Die Aufgaben des Kreistages

Der Landrat und die Kreisverwaltung setzen die Beschlüsse des Kreistages in die Praxis um und führen die laufenden Geschäfte der Verwaltung. Die Aufgaben des Kreistages sind

vielfältig. Nachstehend wird eine kleine Auswahl aus dem Zuständigkeitsbereich genannt:

- Festlegung der grundlegenden Ziele der Entwicklung des Landkreises
- Erlass von Satzungen und Verordnungen im eigenen und übertragenen Wirkungsbereich, zum Beispiel für die Abfallentsorgung oder für Wasserschutzgebiete
- Festsetzung von Abgaben und Entgelten, zum Beispiel in der Abfallgebührensatzung
- Finanzen, zum Beispiel die Haushaltssatzung und der Haushaltsplan
- Beteiligung an Gesellschaften, zum Beispiel an der Elbe Kliniken Stade-Buxtehude GmbH
- Stiftungsangelegenheiten, zum Beispiel die Kulturstiftung Schloss Agathenburg

Unterstützt wird der Kreistag in seiner Arbeit vom Kreisausschuss und von den einzelnen Fachausschüssen, die überwiegend aus Kreistagsabgeordneten gebildet werden.



Foto: Martin Elsen

Der Große Sitzungssaal des Kreistages wurde 2017 neu gestaltet.

Fachausschüsse des Kreistages

Im Landkreis Stade bestehen folgende Fachausschüsse:

- Ausschuss für Feuerschutz und Ordnungsangelegenheiten
- Ausschuss für Gesundheit, Soziales und Sport
- Ausschuss für Klimaschutz, Umwelt und Regionalplanung
- Ausschuss für Schule und Bildung
- Ausschuss für Wirtschaft, Verkehr, Landwirtschaft und Tourismus
- Bau- und Wegeausschuss
- Finanz- und Personalausschuss
- Jugendhilfeausschuss
- Kulturausschuss
- Ausschuss für Abfall- und Kreislaufwirtschaft

Dort werden die jeweiligen Themen zumeist in öffentlicher Sitzung intensiv beraten und Beschlussvorlagen vorbereitet. Der Kreisausschuss tagt nichtöffentlich. Er hat als selbstständiges Organ bestimmte eigene Beschlusskompetenzen, insbesondere für Entscheidungen, die die Kreisverwaltung selbst betreffen.

Des Weiteren hat der Landkreis Stade einen Behindertenbeirat gebildet. Aufgrund besonderer Rechtsvorschriften bestehen

zusätzlich der Grundstücksverkehrsausschuss und der Jagdbeirat.

Auch wenn es in der Öffentlichkeit manchmal anders wirkt: Der Kreistag ist kein Parlament, sondern ein Selbstverwaltungsgremium. Das heißt: Es werden Verwaltungsentscheidungen getroffen. Die geltenden Satzungen, die Rechtssetzungen des Landkreises, sind auf der Internetseite des Landkreises einsehbar (Rubrik „Kreisrecht“ im Bereich „Kreispolitik“) und somit für jedermann transparent.

Für fünf Jahre gewählt

Die Wahlperiode für die Kreistagsabgeordneten beträgt fünf Jahre. Die aktuelle 18. Wahlperiode läuft bis zum 31. Oktober 2026. Vorsitzende des Kreistages ist Arnhild Biesenbach. Sie vertreten Heino Baumgarten (1. Stellvertreter) und Britta Sanders (2. Stellvertreterin). Neben Landrat Kai Seefried nehmen für die Kreisverwaltung die Dezernentinnen und Dezernenten sowie die Gleichstellungsbeauftragte an den Kreistagsitzungen teil.

In der laufenden Wahlperiode sind im Kreistag sieben Fraktionen vertreten: die CDU-Fraktion, die SPD-Fraktion, die

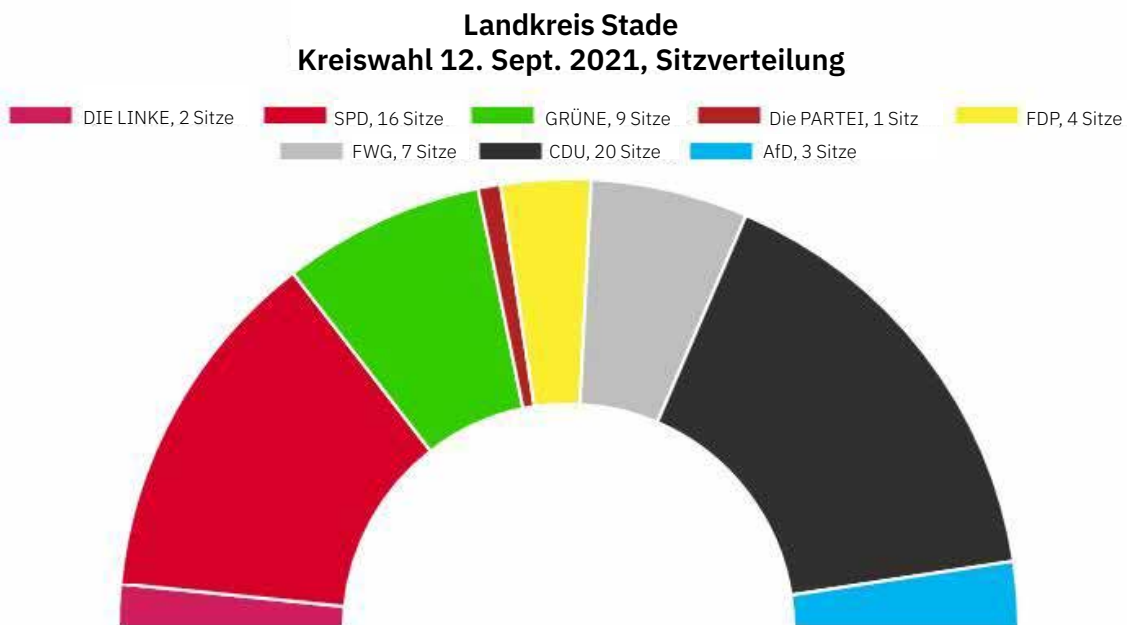

GRÜNE-Fraktion, die FWG-Fraktion, die FDP-Fraktion, die AfD-Fraktion und die DIE LINKE-Fraktion. Hinzu kommt ein Einzelabgeordneter (Die PARTEI).

Namen, Funktionen und Kontaktdaten aller Kreistagsabgeordneten sowie die Besetzung der Gremien sind über die Internetseite www.landkreis-stade.de (Rubrik „Kreistagsabgeordnete“ im Bereich „Kreispolitik“) abrufbar.

Der Landrat

Landrat Kai Seefried (CDU) ist von den Wählerinnen und Wählern im Landkreis Stade am 12. September 2021 für eine Amtszeit von fünf Jahren direkt zum Landrat gewählt worden. Am 1. November 2021 trat Seefried seine Amt an.



Der Landrat leitet die Kreisverwaltung, ihm obliegt die repräsentative Vertretung des Landkreises, und er vertritt den Landkreis nach außen in Rechts- und Verwaltungsgeschäften. Als Vorsitzender des Kreisausschusses und als Mitglied des Kreistages kommt dem Amt eine besondere Bedeutung zu. Dem Landrat obliegt die Vorbereitung und Ausführung der Beschlüsse des Kreistages und des Kreisausschusses. Er führt die Geschäfte der laufenden Verwaltung und erfüllt zudem die Aufgaben des Landkreises als Kommunal- und Fachaufsichtsbehörde.

Die repräsentativen Aufgaben des hauptamtlichen Landrats können von seinen ehrenamtlichen Stellvertretern wahrgenommen werden, die in der konstituierenden Sitzung des Kreistages bestimmt werden.

1. stellvertretende Landrätin: Birgit Butter
 2. stellvertretender Landrat: Michael Ospalski
- Allgemeiner Stellvertreter des Landrats als Behördenleiter ist der Erste Kreisrat Thorsten Heinze.

Zur Person

Der Landkreis Stade und das Land Kehdingen sind seine Heimat

Kai Seefried ist 1978 im Stader Krankenhaus geboren. Aufgewachsen ist er in der Ortschaft Assel (Gemeinde Drochtersen) im Land Kehdingen. Hier lebt er heute gemeinsam mit seiner Ehefrau Julia und seiner Tochter Marie Thérèse. Außerdem ist er Vater eines Sohnes aus erster Ehe. Seine berufliche Laufbahn war zunächst durch das Handwerk geprägt. Seefried ist gelernter Tischlermeister, Staatlich geprüfter Holztechniker und Betriebswirt des Handwerks.

Verantwortung für das eigene Zuhause zu übernehmen und sich politisch einzubringen, ist für Kai Seefried seit über 20 Jahren selbstverständlich. Schon früh engagierte er sich in der Kommunalpolitik: 20 Jahre gehörte er dem Rat der Gemeinde Drochtersen an und war davon 15 Jahre auch stellvertretender Bürgermeister. Es folgte die Kreis- und Landespolitik: Vor seinem Amt als Landrat war Seefried fast 14 Jahre Abgeordneter im Niedersächsischen Landtag und auch drei Jahre Generalsekretär der CDU in Niedersachsen.

Der Begriff des Landkreises

Landkreise sind nach dem Niedersächsischen Kommunalverfassungsgesetz (NKomVG) in ihrem Gebiet die Träger der öffentlichen Aufgaben, die von überörtlicher Bedeutung sind und/oder deren Umsetzung die Verwaltungs- und Finanzkraft der kreisangehörigen Kommunen übersteigt.

Zu diesen überörtlichen Aufgaben gehören zum Beispiel der Bau und die Unterhaltung von Kreisstraßen, die Bereitstellung des öffentlichen Nahverkehrs im Busbereich, die Versorgung der Bevölkerung mit Allgemeinbildenden und Berufsbildenden Schulen sowie der öffentliche Gesundheitsdienst und die Jugendhilfe.

Bei allen genannten Themen engagiert sich der Landkreis für seine Kommunen, denn er hat ein großes Interesse daran, dass seine Städte und Gemeinden eine gesunde Infrastruktur aufweisen und sich wirtschaftlich gut entwickeln können. Genauso hat der Landkreis ein Interesse an der guten infrastrukturellen Versorgung seiner Einwohnerinnen und Einwohner. Im allgemeinen Sprachgebrauch wird neben der kommunalen Einheit auch die landschaftliche Region als „Landkreis Stade“ bezeichnet.

Postanschrift:
Landkreis Stade
21677 Stade

Die Kreisverwaltung

Die Kreisverwaltung hat ihren Sitz in Stade. Leiter der Behörde ist Landrat Kai Seefried. Sein Vertreter ist der Erste Kreisrat Thorsten Heinze. Die Kreisverwaltung ist in vier Dezernate mit insgesamt 17 Ämtern unterschiedlicher Fachrichtungen gegliedert. Die Kreisverwaltung hat ihren Sitz im Kreishaus, Am Sande 2, in der Stader Altstadt. Dort und in den verschiedenen Außenstellen arbeiten über 900 Mitarbeiterinnen und Mitarbeiter.



alle Fotos Martin Elsen, wenn nicht anders ausgezeichnet



Kreishaus Gebäude A

Am Sande 2, 21682 Stade

Tel. 04141 12-0

Haltestellen:

Bahnhof Stade, Salztorswall,
Pferdemarkt



Kreishaus Gebäude B

Am Sande 2, 21682 Stade

Tel. 04141 12-0

Haltestellen:

Bahnhof Stade, Salztorswall,
Pferdemarkt



Kreishaus Gebäude C

Am Sande 2, 21682 Stade

Tel. 04141 12-0

Haltestellen:

Bahnhof Stade, Salztorswall,
Pferdemarkt



Gebäude Am Sande 1

Am Sande 1, 21682 Stade

Tel. 04141 12-0

Haltestellen:

Bahnhof Stade, Salztorswall,
Pferdemarkt



Gebäude Große Schmiedestraße 5

Große Schmiedestraße 5, 21682 Stade

Tel. 04141 12-0

Haltestellen:

Bahnhof Stade, Salztorswall,
Pferdemarkt



Gesundheitsamt

Heckenweg 7, 21680 Stade

Tel. 04141 12-5300

Haltestellen:

Bahnhof Stade, Schiffertor,
Pferdemarkt



**Amt für Jugend und Familie
Ottenbeck**

Heidbecker Damm 26, 21684 Stade
Tel. 04141 12-0
Haltestelle:
Henning-von-Tresckow-Weg



Jobcenter

Am Güterbahnhof 8, 21680 Stade
Tel. 04141 926-790
Haltestellen :
Bahnhof, Theodor-Hermann-Weg



Foto: Christian Schmidt

**Kinder- und Jugendärztlicher Dienst
(Gesundheitsamt)**

Am Güterbahnhof 6, 21680 Stade
Tel. 04141 12-5300
Haltestelle: Bahnhof



**Feuerwehr- und Rettungsdienst
(FTZ + FRL)**

Ohle Kamp 3, 21684 Stade-Wiepenkathen
Tel. 04141 12-3760 (FTZ)
Haltestellen: Wiepenkathen (TÜV),
Ohle Ring



Straßenverkehrsamt*

Harburger Straße 193, 21680 Stade
Tel. 04141 12-3666 (Kfz-Zulassung)
Tel. 04141 12-3633 (Führerscheine)
Haltestelle: Hügelweg



Foto: Christian Schmidt

Kfz-Zulassungsstelle Buxtehude*

Ostmoorweg 3, 21614 Buxtehude
Tel. 04161 7152-0
Haltestelle: Ostmoorweg

***In Räumen anderer Einrichtungen**



Hier geht's zu den Öffnungszeiten der Kreisverwaltung



**Schloss Agathenburg
(Archäologie)**

Hauptstraße 45
21684 Agathenburg
Tel. 04141 64011
Haltestellen:
Bahnhof Agathenburg, Schulstraße



Foto: Christian Schmidt

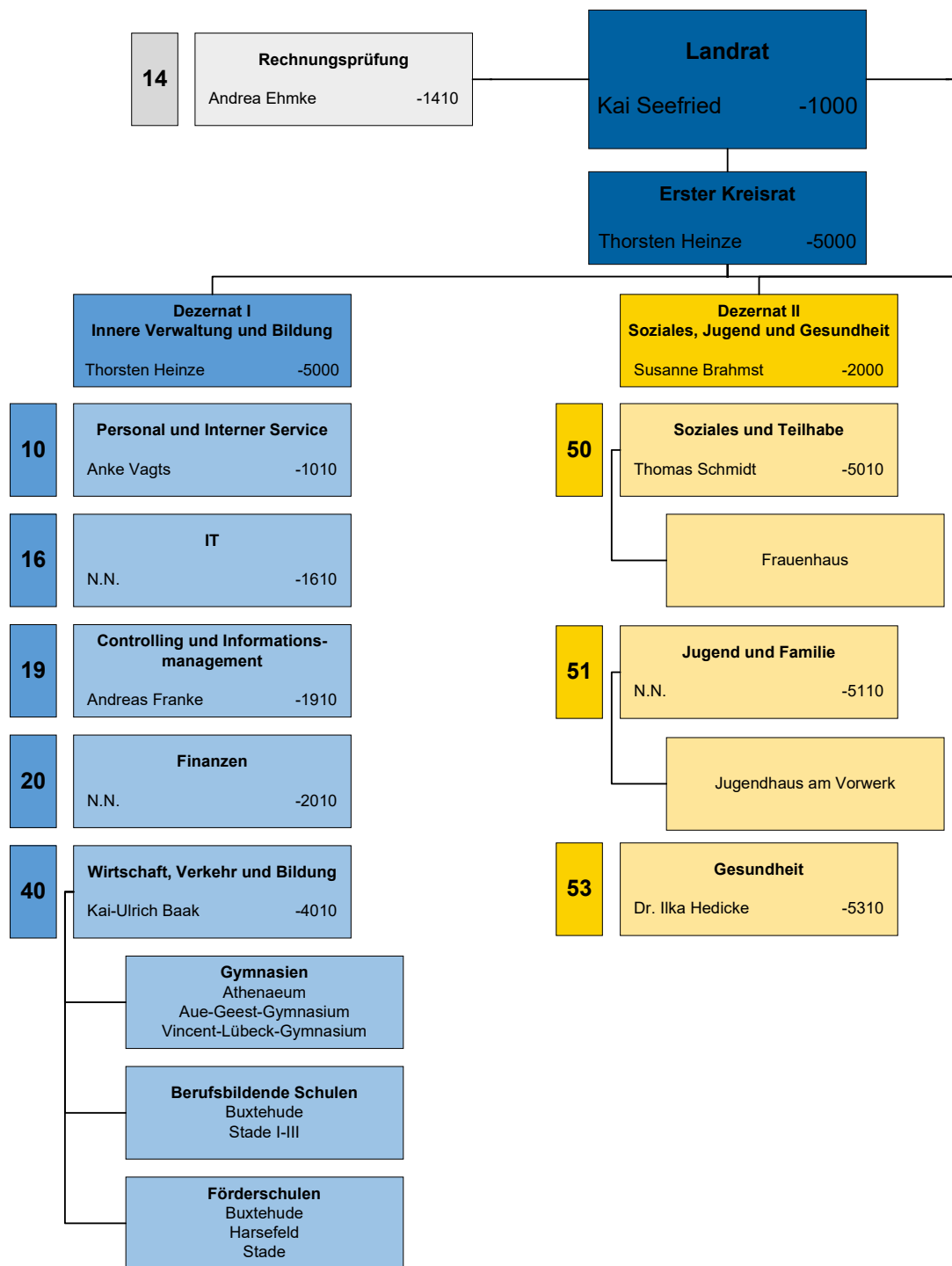

Gleichstellungsbeauftragte
 Elena Knoop -1005

DIE VERWALTUNGS-STRUKTUR

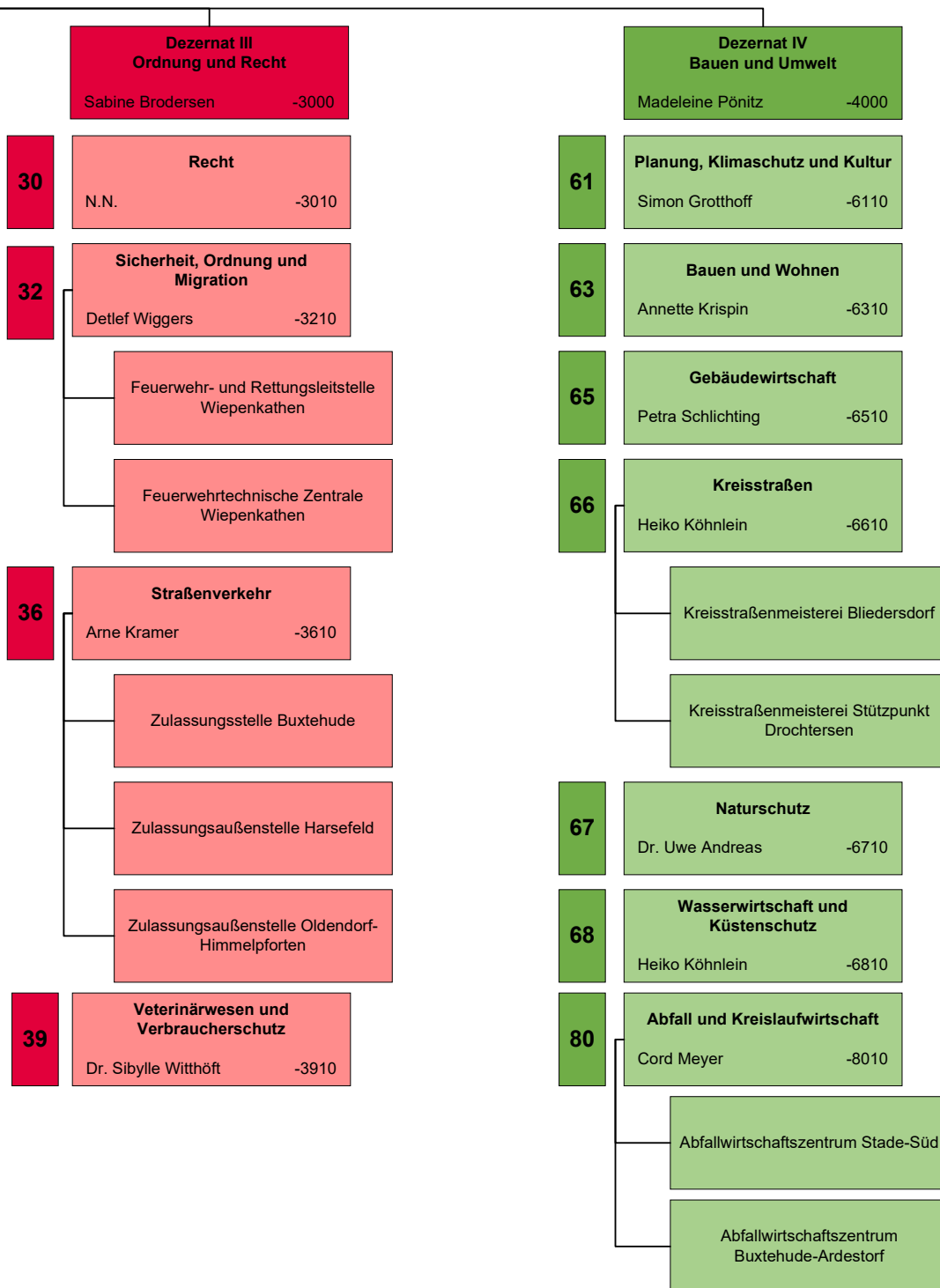

Volksbank Kehdingen

Die Volksbank Kehdingen, Niederlassung der Ostfriesische Volksbank eG, ist im Landkreis Stade zu Hause. Und das seit mehr als 125 Jahren. An insgesamt fünf Standorten ist die Genossenschaftsbank für Privatpersonen, Unternehmen und Agrarbetriebe da: in Assel, Drochtersen, Freiburg, Stade-Bützfleth und Wischhafen.

Das Angebot ist vielfältig. Es reicht von Krediten über den Zahlungsverkehr bis hin zur Geldanlage. Unterstützt wird die Volksbank von einem starken Netzwerk. Dazu zählen unter anderem die R+V Versicherung und die Bausparkasse Schwäbisch Hall. Die OVB-Immobilien GmbH hilft dabei, ein Eigenheim zu finden oder zu verkaufen.



Dank des KundenDialogCenters und der Online-Geschäftsstelle können Kundinnen und Kunden viele Bankgeschäfte mit einem Anruf oder wenigen Klicks erledigen. Ganz einfach und bequem.



Volksbank Kehdingen

Sietwender Straße 2 • 21706 Drochtersen • Tel. 04143 99010
info@ovbleer.de • www.vb-kehdingen.de

Die TARGOBANK in Stade

Bereits seit 1990 bietet die TARGOBANK ihren Kundinnen und Kunden in Stade eine verlässliche Orientierung rund um ihre Finanzen. Zur Auswahl stehen neben verschiedenen Kontomodellen, Kreditfinanzierungen und Kreditkarten auch eine Vielzahl von Geldanlage- und Vorsorgelösungen. Selbstständige, freiberuflich Tätige und Gründende finden ebenfalls die passende Lösung.

Die TARGOBANK verfügt über knapp 100 Jahre Erfahrung auf dem deutschen Bankenmarkt und betreut rund 3,6 Millionen Privat-, Geschäfts- und Firmenkunden. Sie kombiniert die Vorteile einer Digitalbank mit kompetenter persönlicher Beratung und exzellentem Service in den Filialen und auf Wunsch bei Ihnen zu Hause. Ihr Mutterkonzern, die französische



genossenschaftliche Crédit Mutuel Alliance Fédérale, eine der größten und finanzstärksten Banken Europas, steht ebenfalls für Kundennähe und lokale Präsenz.



TARGOBANK

Große Schmiedestraße 16 • 21682 Stade
Tel. 04141 3056 • www.targobank.de

Öffnungszeiten: Mo-Fr, 10.00 bis 13.00 Uhr
Mo, Di, Do 14.00 bis 18.00 Uhr

Wunschtermine vor Ort sind Montag bis Freitag
von 8.00 bis 20.00 Uhr möglich. Für die Beratung zu Hause sind
Termine auch außerhalb der Öffnungszeiten möglich.



Matthias Lühmann (re.), Vorstandsvorsitzender, und Berend Bohlen, Vorstandsmitglied Kreissparkasse Stade

Kreissparkasse Stade – Ihr starker Partner in der Nähe

Wichtig für Mensch und Wirtschaft

Neben einem umfangreichen Service im Internet steht Ihnen das flächendeckende Netz von 13 Filialen und sieben SB-Standorten im gesamten Geschäftsgebiet zur Verfügung. Die Kreissparkasse Stade ist in vielen Orten im Landkreis Stade Marktführer und engagiert sich in der Region in vielfältiger Weise.

Der Mensch im Mittelpunkt – immer und überall

Sie entscheiden, wie und wo Sie Ihre Finanzgeschäfte erledigen möchten: Das umfangreiche Automatenangebot bietet Ihnen jede Menge Service. Persönlich stehen Ihnen außerdem über 300 Mitarbeiter:innen der Kreissparkasse zur Verfügung, die Ihnen Beratungsgespräche zu einem für Sie passenden Zeitpunkt anbieten.

Chance für junge Menschen – die Sparkasse bildet aus

Die Kreissparkasse Stade ist einer der wichtigsten Ausbildungsbetriebe der Region. Jedes Jahr beginnen viele junge

Menschen den Start ins Berufsleben. Ausgebildet wird in attraktiven Berufen, wie zum Beispiel Bankkauffrau/Bankkaufmann, Kauffrau/Kaufmann für Versicherungen und Finanzen und Kauffrau/Kaufmann für Büromanagement. Die Auszubildenden haben gute Chancen auf eine Übernahme nach erfolgreichem Abschluss.

Für die Gesellschaft aktiv – Spenden und Sponsoring

Die Kreissparkasse Stade engagiert sich vielfältig für das Gemeinwohl, die Region und die Menschen, die hier leben. Für das Engagement vor Ort fördert die Kreissparkasse Stade viele Vereine und Initiativen im Bereich Sport, Kultur und Soziales. Durch Spenden und Sponsoring werden so wichtige Aktivitäten oft erst möglich. Bei der Kreissparkasse Stade gelten faire Konditionen für treue und neue Kunden:innen. Die Entscheidungswege sind im Haus der Sparkasse schlank und schnell.

Es gibt viele Gründe, sich immer wieder für die Kreissparkasse Stade zu entscheiden.

LTG Steuerberatung GmbH

Unsere Heimat ist das Elbe-Weser-Dreieck. Doch wir schauen gern über den Tellerrand hinaus und zeigen seit mehr als 75 Jahren in Stade Flagge. Unsere rund 40 Mitarbeiterinnen und Mitarbeiter kümmern sich um rund 1000 Mandanten. Zu unseren Schwerpunkten zählen Existenzgründung, Finanzbuchführung, Grüne Branche, Jahresabschlüsse, Lohn- und Gehaltsabrechnungen sowie Steuerberatung.

Nur fünf Gehminuten von der historischen Stader Altstadt entfernt befindet sich die Regionszentrale der LTG. Die Hansestadt Stade ist das wirtschaftliche Zentrum im Elbe-Weser-Dreieck mit starker Orientierung nach Hamburg. Vor allem in der Land- und Forstwirtschaft verfügen wir über eine Expertise, die sonst kaum jemand im Norden bietet. Viele unserer Mandanten sind in diesem Bereich tätig. Aber auch



Ärzte, Anwälte, Kommunikationstrainer oder Speditionen schenken uns ihr Vertrauen und profitieren von einem starken Expertennetzwerk in ganz Deutschland durch unsere hervorragenden Kontakte zu allen relevanten Wirtschaftsverbänden.



LTG Steuerberatung GmbH

Teichstraße 14 • 21680 Stade • Tel. 04141 5219-0
stade@ltg-stbg.de • www.ltg-stbg.de

Rundum sorglos mit dem Hammer Service – So leicht geht Wohnen heute

Den eigenen vier Wänden neuen Glanz verleihen – mit Hammer ein Leichtes. Der Hammer Fachmarkt Stade hält alles rund um das Thema Raumgestaltung bereit.

Egal ob mit frischen Farben, modernen Tapeten, Gardinen, individuellem Sonnenschutz, hochwertigen Bodenbelägen, Teppichen, Badausstattungen, Betten oder stilvollen Wohnaccessoires: Im Hammer Fachmarkt Stade finden Kundinnen und Kunden tolle Angebote, um dem eigenen Zuhause noch mehr Wohlfühlatmosphäre zu verleihen.

Hammer Service für jedes Projekt: „Mit den zahlreichen Serviceleistungen übernehmen unsere Profis die individuellen Wohnwünsche der Kundinnen und Kunden und setzen diese direkt vor Ort in die Tat um“, erzählt Marktleiter Benjamin Schuldt.



Hammer Fachmarkt Stade

Am Steinkamp 4 a • 21684 Stade • Tel. 04141 982193
stade@hammer-heimtex.de • www.hammer-zuhause.de





KSC SteuerBeratung Wir.Steuern.Zukunft.



Kai Säland
Geschäftsführer



Oliver Schucher
Geschäftsführer

Als eine der größeren Steuerberatungskanzleien im Landkreis Stade betreuen wir Mandanten unterschiedlichster Branchen, Größen, Gesellschafts- und Rechtsformen. Wir möchten, dass jeder von ihnen eine erfolgreiche Zukunft als Unternehmer und eine sorgenfreie Zukunft als Privatmensch vor sich hat. Dafür setzen sich mehr als 70 Mitarbeiter*innen an unseren Standorten in **Harsefeld, Stade, Buxtehude und Hamburg** jeden Tag mit ganzer Kraft ein.

Bei unserer individuellen und vorausschauenden Beratung verfolgen wir einen „**360°-Ansatz**“, der sämtliche Facetten des privaten und geschäftlichen Lebens berücksichtigt, um ganzheitliche Lösungen zu erzielen. Einen besonderen Schwerpunkt legen wir dabei auf **Unternehmensnachfolge und Umwandlungssteuerrecht**, um Unternehmerfamilien – und ihren Mitarbeitenden – Sicherheit in allen relevanten Belangen zu geben. Darüber hinaus beraten wir nach dem Rechtsdienstleistungsgesetz zu Themen wie Testamenten, Eheverträgen, Vollmachten und Gesellschaftsverträge. Ein Beleg für unsere erfolgreiche Arbeit: Vom Handelsblatt sind wir in der Kategorie „**Erbschafts- und Schenkungssteuer**“ als **besten Steuerberater 2023** in Harsefeld ausgezeichnet worden.

WICHTIGER ARBEITGEBER IN DER REGION

Auch über eine andere Auszeichnung freuen wir uns sehr: Für unser Engagement rund um unsere Kolleg*innen haben wir vom Steuerberaterverband Niedersachsen Sachsen-Anhalt e. V. erneut das Prädikat „**Exzellenter Arbeitgeber**“ erhalten. Darüber hinaus sind wir auch als **Top-Ausbildungsbetrieb** gelistet, haben das Siegel „**Digitale DATEV Kanzlei**“

sowie die **Zertifizierung des TÜV Nord** (DIN EN ISO 9001) in diesem Jahr erhalten. All das sehen wir als Bestätigung unserer gelebten Firmenkultur, die u. a. Homeoffice, eine 4-Tage-Woche und Weiteres ermöglicht.

KSC AKADEMIE

In 2021 haben wir für unsere Mitarbeitenden die **KSC Akademie** ins Leben gerufen. Das erklärte Ziel: Jeder soll sich bei uns auf Basis vorhandener Stärken und Interessen individuell entfalten können. Wir setzen dabei auf einen Mix aus klassischen Fortbildungsinhalten und neuen Ansätzen, um auch den Anforderungen der zunehmenden Digitalisierung proaktiv zu begegnen.

Auf einen Blick

Gründungsjahr: 1956

Mitarbeiter*innen: 72

Kerngeschäft: Bilanzen und Steuererklärungen, Lohn- und Finanzbuchhaltung

Leistungsspektrum: 360°-Beratung, Schwerpunkte in Unternehmensnachfolge, Umwandlungssteuerrecht und Erbschaftssteuer

Fachberater: Unternehmensnachfolge (DStV e. V.), Umstrukturierung von Unternehmen (IFU/ISM gGmbH), Baugewerbe und das Handwerk (IFU/ISM gGmbH), Sanierung und Insolvenzverwaltung (DStV e.V.), landwirtschaftliche Buchstelle

Zertifizierter Berater: Immobilienbesteuerung und Immobilienverwaltung (IFU/ISM gGmbH), Kauf und Verkauf von Unternehmen /M & A (IFU/ISM gGmbH)



Kai Säland + Kollegen Steuerberatungsgesellschaft mbH

Friedrich-Huth-Str. 32 • 21698 Harsefeld • Tel. 04164 8156-0 | Moissburger Str. 4 c • 21614 Buxtehude • Tel. 04161 80113

Hinterm Teich 4 • 21680 Stade • Tel. 04141 92886-0 | Ballindamm 6 • 20095 Hamburg • Tel. 040 655857-0

info@ksc-steuerberatung.de • www.ksc-steuerberatung.de



Der Kaffee wird im ERNST Café bei Stackmann direkt von Hand geröstet.

Stackmann – Ort der Glücksmomente

„Hier war ich schon mit meinen Großeltern.“

Seit über 100 Jahren vereinen wir Mode und Kulinarik unter einem Dach. Als Familienunternehmen in mittlerweile 4. Generation leben wir den Traum unseres Gründers Ernst Stackmann weiter: ein Treffpunkt und Einkaufsort für die ganze Familie mitten in der Altstadt von Buxtehude zu sein – mit einem umfassenden Sortiment an Mode und Lifestyle angesagter Labels, mit Wohnaccessoires, Sportartikeln, Spielwaren, Geschenken und vielem mehr.

Auf rund 15.000 Quadratmetern begeistern wir unsere Kundenschaft mit jedem Besuch bei Stackmann und bieten Erlebnisse für die ganze Familie. Dazu gehören auch regelmäßige Trendmodenschauen, Fashion Events, Late Night Shoppings und Männerabende. Wir laden Sie ein, mit uns Neues zu entdecken und in familiärer, gastlicher Atmosphäre den Moment und unser kulinarisches Angebot in Restaurant und Café zu

genießen. Unser ERNST Restaurant mit Bar, Lounge-Bereich und Kinderspielecke wurde kürzlich neu eröffnet als gemütlicher Ort zum Wohlfühlen und bietet eine abwechslungsreiche Speisekarte für die Shoppingpause. Auch kreative Frühstücksvariationen sowie am Nachmittag Kuchen und Torten aus der hauseigenen Konditorei gehören zu den Spezialitäten unseres Gastroangebotes. Eine Besonderheit ist unser handgerösteter Kaffee im ERNST Café. Genießen Sie dazu ein Franzbrötchen aus unserer eigenen Backstube in verschiedenen Variationen von süß bis herzhaft.

Gemeinsam mit unseren Hauspartnern Douglas, Christ, Shoe City, Backsau, Tante Trude Loseladen, Sparkasse Harburg-Buxtehude, TUI Reisebüro und Frau Poppes werden wir nie müde, neue Inspirationen zu finden, um unseren Gästen ein besonderes Einkaufserlebnis zu bieten.

Wir freuen uns auf Sie.



Ernst Stackmann GmbH & Co. KG

Lange Straße 39-45 • 21614 Buxtehude • Tel. 04161 5066-0
kundenlounge@stackmann.de • www.stackmann.de



- **Auf einen Blick**
- **Gründungsjahr: 1903**
- **Sortiment:**
- – **Büromöbel**
- – **Büroplanung**
- – **Bürobedarf**
- – **Schule & Bewerbung**
- – **Waller Service**
- – **Geschenkartikel**
- – **Bastelbedarf**

Waller in Stade

Waller in Stade – das heißt kompetente Beratung in Sachen moderner Arbeitswelt, Büroeinrichtung, sowie Büro- und Schulbedarf. Dank jahrzehntelanger Erfahrung bieten wir unseren Kunden ein exzellentes Portfolio an Produkten und Services. Wir entwickeln nachhaltige Bürokonzepte und individuelle Lösungen für Herausforderungen im Homeoffice oder auf gemeinschaftlich genutzten Büroflächen. Bereits seit über 100 Jahren stehen wir an der Seite unserer Kunden und vereinen Tradition mit Wandel, Lokalität mit besonderen Einflüssen und das kleine bisschen Mehr an Service mit einem facettenreichen Angebot.

Büroeinrichtung und -konzeption

Die vielfältigen Ansprüche an moderne Büro- und Raumkonzepte sind unser Steckenpferd. Besonders intensiv setzen wir

uns seit Jahren mit den akustischen Situationen auf größeren Büroflächen auseinander, da die Belastung durch zu viel passiv konsumierten Lärm einen großen Einfluss auf Stress und Überlastung im Büroalltag haben kann. Smart gestaltete Arbeitsflächen können hier gezielt Abhilfe schaffen.

Individuell, modern und kreativ

Dabei arbeiten wir stets entlang neuester Entwicklungen, denn auch Bürowelten erfinden sich immer wieder neu. Waren in der Vergangenheit Funktionalität und Ergonomie die maßgeblichen Kriterien einer Büroeinrichtung, so ist die Architektur der Arbeitswelt – Homeoffice, Großraumbüro oder Boutique-Bürofläche – heute so individuell wie nie und benötigt modernes Fachwissen und kreative Ideen. Beides haben wir mehr als genug im Angebot und den passenden Bürobedarf gleich dazu.

waller
in Stade

Chr. Heinrich Waller GmbH & Co. KG

Hansestraße 25 • 21682 Stade • Tel. 04141 4008-29

info@waller-stade.de • www.waller-stade.de



WIRTSCHAFT VERKEHR BAUEN



Foto: Martin Elsen

Wirtschaft – innovativ und dynamisch

Der Landkreis Stade ist nicht nur Tourismusregion und größtes geschlossenes Obstanbaugebiet in Nordeuropa, sondern auch attraktiver Investitionsstandort für Unternehmen. Heute haben weltweit bekannte Unternehmen und Marken ihren Sitz im Landkreis Stade genauso wie zahlreiche weniger bekannte „Marktführer“ – sie sind die wirtschaftlichen Eckpfeiler im Landkreis. Insgesamt arbeiten über 65.000 sozialversicherungspflichtig Beschäftigte im Landkreis Stade; damit ist die Zahl seit 1990 um rund ein Drittel gestiegen – die Entwicklung liegt damit deutlich über dem Landesdurchschnitt.

Standort mit exzellentem Ruf

Dass der Standort auch für die Zukunft gut aufgestellt ist, belegen regelmäßig Standortrankings. Ein Stützpfeiler ist der kohlefaserverstärkte Kunststoff – kurz CFK. Das Stader Airbus-Werk ist in den letzten Jahren einer der Hauptentwicklungstreiber auf diesem Feld gewesen. Mit Unterstützung der Hansestadt Stade haben sich Unternehmen und Forschungsinstitute rund um den Airbusstandort niedergelassen. In diesem Umfeld hat sich auch ein Unternehmen der Karl Meyer Gruppe aus Wischhafen als erstes weltweit mit dem Recycling von CFK im industriellen Maßstab beschäftigt. Inzwischen wurde diese Sparte an Mitsubishi Chemical verkauft, die hiesigen Arbeitsplätze bleiben aber erhalten.

Neben dem Flugzeugbau haben in den vergangenen Jahren aber auch andere Branchen ihr „Herz“ für den Werkstoff entdeckt. Unternehmen mit Welt Ruf, wie beispielsweise Olin, VW oder SGL Carbon, stehen mittlerweile auf der Mitgliederliste des Leichtbauverbands Composites United e. V., die über die Jahre stetig gewachsen ist – ein Zeichen, dass der Standort damit ein Zukunftsthema besetzt. Ein weiterer Anker für die Dynamik ist die Chemische Industrie. Neben dem Dow Chemical Standort Stade sind es zahlreiche mittelständische Unternehmen, die sich, dank der qualifizierten Mitarbeiterinnen und

Wirtschaftsförderung Hansestadt Stade

Matthias Bunzel
Hökerstraße 2
(Hausanschrift:
Schiffertorstraße 7)
21682 Stade
Tel. 04141 401-140
matthias.bunzel@stadt-stade.de
www.stade.de

Wirtschaftsförderung Landkreis Stade GmbH

Geschäftsführer:
Matthias Reichert
Große Schmiedestraße 6
21682 Stade
Tel. 04141 8006-0
info@wf-stade.de
www.wf-stade.de

Wirtschaftsförderung Hansestadt Buxtehude

Kerstin Maack
Stadthaus
Bahnhofstraße 7
21614 Buxtehude
Tel. 04161 501-8010
wirtschaftsfoerderung@
stadt.buxtehude.de

Süderelbe AG www.suederelbe.de



Foto: Martin Eisen



Bruttoinlandprodukt im Landkreis Stade

- zu Marktpreisen
- 7.284 Mio. Euro (2022)
- je Einwohner
- 35.274 Euro (2020)
- je Erwerbstätigem
- 61.749 Euro (2020)

Karte: Metropolregion Hamburg

Mitarbeiter und über stetige Investitionen in ihre Standorte, immer wieder im weltweiten Wettbewerb neu aufgestellt und so wettbewerbsfähig gemacht haben. Neben der Dow als Produzent von Grundchemikalien sind es Unternehmen wie die Aluminium Oxid Stade, Cheminova, Synthopol und auch „verwandte“ Unternehmen wie etwa RPC Kutenholz, die sich auf ihren Märkten einen exzellenten Ruf erarbeitet haben. Als Zukunftsthema gilt Wasserstoff: Zahlreiche Unternehmen erkennen die Erzeugung und den Verkauf von grünem Wasserstoff als Geschäftsmodell, um die Dekarbonisierung der Wirtschaft voranzubringen.

Obst für die Welt

Groß geschrieben wird in der Region auch die Ernährungskompetenz. Allen voran steht hier die ESTEBURG als Zentrum und Kompetenzträger für den Obstbau in Norddeutschland mit weltweiter Vernetzung. Sie ist für die Obsthöfe in der Region ein unverzichtbarer Dienstleister. In direkter

Verbindung zum Obstbau stehen der Fruchtgroßhandel sowie die Vermarktungsorganisationen Elbe-Obst oder die Marktgemeinschaft Altes Land. Auch sie sind Partner des Obstbaus und sorgen dafür, dass die vergleichsweise kleinteilige Struktur der Obsthöfe „Gehör“ bei den großen Einzelhandelsunternehmen findet. Dass hierbei auch eine vermeintlich eher innovationsträge Branche höchst innovativ sein kann, zeigt der Obsthof Lühs in Jork mit seinem Produkt „Herzapfel“. Aber nicht nur der Obstbau ist im Landkreis Stade zu Hause. Die Warengenossenschaft Raisa (ehemals Stader Saatzucht), ist mit ihren überregionalen und internationalen Aktivitäten ein weiteres Beispiel für die vielschichtige landwirtschaftliche Kompetenz der Region. Weniger bekannt dürfte auch das Unternehmen Eisbär Eis in Apensen sein, das aber nicht weniger innovativ ist als die Großen in der Branche.

Der Landkreis Stade ist aber nicht nur Sitz von Lebensmittel produzierenden Unternehmen mit internationalem Ruf. So



Das Industriegebiet Stade-Bützfleth mit dem zweitgrößten Hafen Niedersachsens am seeschifftiefen Wasser.

hat sich das Unternehmen Herbert Dammann aus Buxtehude auf die Entwicklung und Konstruktion von Pflanzenschutzgeräten für die Landwirtschaft spezialisiert. Mit den wachsenden Anforderungen hat es sich den letzten Jahren zu einem der innovativsten Anbieter in Europa entwickelt. Parallel zu den Produktlinien für die Landwirtschaft ist der Bereich Airporttechnik aufgebaut worden und bietet nationalen und internationalen Flughäfen hocheffiziente Enteisungsgeräte an. Auch Unternehmen aus anderen Branchen sind Taktgeber in ihren Märkten und haben international einen Namen. Dies sind unter anderem die Bootswerft Hatecke als weltweiter Marktführer im Bereich Freifallrettungsboote, die Maschinen- und Anlagenbauer von der Heyde, Dubbels Maschinenbau und Bardenhagen sowie Implantcast als Hersteller von Prothesen. Sie bilden mit anderen, wie der Klinik Dr. Hancken oder Handwerksunternehmen wie NDB, Lindemann und Viebrockhaus, eine breite wirtschaftliche Basis.

Zugpferd Landkreis Stade

Die Beispiele zeigen, dass unsere Region gut aufgestellt ist. Die wirtschaftliche Stärke und das Entwicklungspotenzial basiert

auf der Qualifikation der Arbeitnehmer und der regional vorhandenen Bildungsinfrastruktur. Hier kann der Landkreis ebenfalls punkten, denn die Arbeitnehmerinnen und Arbeitnehmer im Landkreis Stade sind hoch qualifiziert. So liegt die Zahl der in der Forschung und Entwicklung Beschäftigten laut Zukunftsatlas 2022 deutlich über dem Landesdurchschnitt; die Schulabbrecherquote liegt dagegen deutlich unter dem Landesdurchschnitt. Der Mix und die Richtung stimmen, damit sich der Landkreis als Zugpferd der Region auch weiterhin positiv entwickeln kann. Dazu wird die verbesserte Autobahnbindung über die A 26 in Richtung Hamburg ebenso beitragen wie der Bau des LNG-Terminals und des Anlegers für verflüssigte Gase im Stader Seehafen. Mit dem geplanten Surfpark beim Flugplatz am Rand von Stade – ein bundesweit einzigartiges Projekt in diesen Dimensionen – gibt es auch im Tourismus neue Aktivitäten mit überregionaler Strahlkraft. Der Ausbau der Erneuerbaren Energien schreitet voran, mit dem Forschungswindpark des Deutschen Zentrums für Luft- und Raumfahrt in Krummendeich werden hier auch in Sachen Forschung und Entwicklung im Landkreis Stade Maßstäbe gesetzt.

Gute Verkehrsinfrastruktur zu Wasser, zu Lande und in der Luft



Foto: Martin Eisele

Die im Bau befindliche Bundesautobahn A 26

Der Landkreis Stade als Teil der Metropolregion Hamburg ist auf Straße, Schiene und Wasser eng mit der Freien und Hansestadt Hamburg und der Region verbunden. Der Landkreis Stade verfügt über ein dichtes Straßennetz mit Bundes-, Landes-, Kreis- und Gemeindestraßen. Die Perspektiven hinsichtlich der weiteren Entwicklung der Straßeninfrastruktur erscheinen gut. Die im Bau befindliche Bundesautobahn A 26 von Stade nach Hamburg gehört ebenso dazu wie die geplante Elbquerung westlich von Stade – im Zuge der A 20 von der Ostsee kommend weiter in Richtung Niederlande (Küstenautobahn). Die ersten drei Teilstücke der A 26 sind in Betrieb genommen und ermöglichen eine Fahrt bis nach Neu Wulmstorf, 2026 soll der Anschluss an die A 7 bei Moorburg erfolgen.

Anbindung durch Straße und Schiene

Die Struktur und das Angebot des öffentlichen Personennahverkehrs (ÖPNV) wird im Landkreis Stade nachhaltig entwickelt. Im Streckenabschnitt Cuxhaven–Stade–Buxtehude–Hamburg verkehrt ein schneller Regionalzug, der die Landkreise Cuxhaven und Stade mit der Freien und Hansestadt Hamburg verbindet. Außerdem besteht auf der Strecke Hamburg–Buxtehude–Stade ein enger Taktverkehr der S-Bahn. Die Stader Geest ist mit der Eisenbahnlinie der EVB – Eisenbahnverkehrsbetriebe Elbe/Weser – erschlossen. Innerhalb des Landkreises Stade besteht ein Netz von Buslinien, das alle Kommunen erreicht.

Seit dem Jahr 2004 ist der Landkreis Stade Teil des Hamburger Verkehrsverbundes (HVV). Das Verkehrsgebiet des HVV umfasst neben der Freien und Hansestadt Hamburg die gesamten Kreise Herzogtum Lauenburg, Pinneberg, Segeberg und die Landkreise Harburg, Lüneburg und Stade. Die Einbindung des ÖPNV im gesamten Landkreis Stade in den HVV ist –



Foto: Martin Eisele

Seit 2007 besteht mit der S-Bahnlinie 3 eine Schnellbahnanbindung nach Hamburg.

wie die guten Steigerungsraten im Verkehrsaufkommen zeigen – ebenso ein Erfolg und ein Gewinn an Lebensqualität für die Menschen im Landkreis Stade.

Aus aller Welt per Schiff erreichbar

Neben der Anbindung über Straße und Schiene ist der Landkreis sehr gut über das seeschifftiefe Fahrwasser der Elbe erreichbar und damit an den gesamten europäischen Binnenmarkt angeschlossen. Der Seehafen Stade ist einer der größten Niedersachsens. Mit dem LNG-Terminal und dem Anleger für verflüssigte Gase entsteht hier ein zentrales Drehkreuz für die bundesweite Energieversorgung.

Zwei Fährlinien über die Elbe verbinden den Landkreis Stade mit dem Land Schleswig-Holstein. Leistungsfähige LKW- und Autofähren pendeln zwischen Wischhafen und Glückstadt. Die Lühe-Schulau-Fähre befördert Personen und Fahrräder und verbindet das Alte Land mit der Stadt Wedel.

In der Region gibt es ein Fahrradwegenetz, das alle Dörfer und Städte im Landkreis – die Sehenswürdigkeiten immer im Blick – verbindet. Der Tourismusverband Landkreis Stade hält attraktive Tourenangebote für Interessierte bereit – neuerdings auch per App. Darüber hinaus durchqueren der Elberadweg, der Nordseeküsten-Radweg sowie weitere Fernradwege

Die moderne Lühe-Schulau-Fähre verbindet das Alte Land ab dem Lühe-Anleger in Grünendeich mit Wedel auf der anderen Elbseite.



Foto: Martin Elsen

wie der „Mönchsweg“ das Kreisgebiet. Der Elbe-Radwanderbus, ein Projekt des Landkreises in Kooperation mit einigen Städten und Gemeinden, bietet Spaziergängern und Radfahrern einen besonderen Service, von Ort zu Ort zu „hoppen“. Für den Luftverkehr besteht in Stade-Süd ein Sonderlandeplatz, der auch für Geschäftsflüge genutzt wird. Der nächste internationale Verkehrsflughafen, der „Helmut-Schmidt-Airport“ in Hamburg, ist von Stade im S-Bahn-Netz des HVV erreichbar.



Information

www.landkreis-stade.de
www.hvv.de
www.luehe-schulau-faehre.de

Anrufsammeltaxi
www.ast-stade.de
 Tel. 04141 123123

HVV-Servicestellen im
 Landkreis Stade:

www.hvv.de/de/servicestellen



Foto: Martin Elsen



Die Unterelbe ist Wasserstraße für die größten Containerschiffe.

Vielseitige und moderne Landwirtschaft

Über 80 Prozent der Flächen im Landkreis Stade sind landwirtschaftlich geprägt. Von der hohen sandigen Geest über die Moore bis hin zu den Elbmarschen erstrecken sich eine Vielzahl an Höfen. Die Landwirte und Landwirtinnen sorgen nicht nur für Ernährung und Energie, sondern erhalten und pflegen die bekannte Kulturlandschaft und geben so unserer Heimat ein Gesicht.

Landwirtschaft – die Vielfalt macht's

Dabei ist die Landwirtschaft im Landkreis Stade besonders vielfältig, was sich aus den unterschiedlichen Standortbedingungen ergibt. Insgesamt wirtschaften im Landkreis rund 1200 Höfe, wobei 956 Betriebe Landwirtschaft oder Obstbau im Haupterwerb betreiben. Von den 80.100 Hektar landwirtschaftlicher Nutzfläche sind 41.000 Hektar Ackerland, auf dem vor allem Mais, Weizen, Gerste und Roggen, aber auch Kartoffeln, Raps, Ackerbohnen und Zuckerrüben angebaut werden.

Der Schwerpunkt liegt aber in der Milchviehhaltung. 475 Betriebe gelten als Rinderhalter. Milchkühe und Rinder nutzen die 30.000 Hektar Grünland. Eine Gruppe von etwa 220 Betrieben setzt auf die Schweinehaltung oder das Federvieh und wenige, aber oft erfolgreiche Spezialisten, auf die Pferdezucht oder den Spargelanbau. Auf über 200 Hektar stehen im Landkreis Stade Weihnachtsbäume.

Ein weiteres Standbein einiger landwirtschaftlicher Betriebe ist die nachhaltige Energieerzeugung. Die Dächer der Ställe werden mit Photovoltaikanlagen ausgestattet und Teile der Flächen zur Errichtung von Windkraftanlagen zur Verfügung

gestellt. Ebenso die Erzeugung von Wärme, Gas und Strom aus nachwachsenden Rohstoffen und Wirtschaftsdünger in über 20 Biogasanlagen im Landkreis Stade tragen zu einer schonenden Energieversorgung bei.

Obstbau – Wirtschaftsfaktor und Tourismusmagnet

Besondere Bedeutung sowohl für die Landwirtschaft als auch für Tourismus und Kulturlandschaft hat der Obstanbau an der Niederelbe. 8500 Hektar Obstbau stellen mit den Apfel-, Birnen- und Kirschplantagen und eigenständigen Vermarktungssystemen eine bedeutende Wirtschaftsleistung für den Landkreis dar. Der Apfel nimmt dabei auf über 8000 Hektar rund 90 Pro-



Foto: Landvolkverband Niedersachsen, Kreisbauernverband Stade e. V.

Nichts zu verbergen: Kinder bei einem Besuch im Kuhstall.



Foto: Landvolkverband Niedersachsen, Kreisbauernverband Stade e. V.

Auf rund 90 Prozent der Anbaufläche ernten die Obstbauern im Landkreis Stade Äpfel.

zent der Anbaufläche ein, wobei die Anbausorten „Elstar“, „Jonagold“ und „Braeburn“ dominieren. Das Sortiment wird mit „Wellant“, „Gala“ sowie „Topaz“ und „Santana“ (Sorten aus Bio-Betrieben) und den so genannten Club-Sorten wie „Kanzi“ ständig erweitert.

Auf über 50 Betrieben wird vom Land Kehdingen bis ins Alte Land ökologischer Obstanbau betrieben. Das Obstbauversuchszentrum ESTEBURG in Jork und die berufliche Ausbildung sind wichtige Partner der landwirtschaftlichen Betriebe.

Austausch mit dem Obstbau, den Organisationen und Dienstleistern. Die Festlichkeiten reichen vom „Altländer Blütenfest“ Anfang Mai über die „Altländer Kirschenwoche“ im Juli bis zu den „Altländer Apfeltagen“, mit denen die Apfelsaison eröffnet wird. Der Klassiker im Alten Land sind die Selbstpflückaktionen von Kirschen oder Äpfeln. Der „Apfelexpress“, als ein Angebot zur Saison oder zum „Tag des offenen Hofes“ ist immer ein Highlight.

Fotos: Landvolkverband Niedersachsen, Kreisbauernverband Stade e. V.



41.000 Hektar Ackerland gibt es im Landkreis Stade.



Landwirtin Sonja Schewe freut sich über Nachwuchs im Schweinestall.



Milchkühe beim Auslauf auf der Weide.

Von Königinnen und Obstfesten

Die „Norddeutschen Obstbautage“ setzen als vielseitige Messe und mit informativen Vorträgen jedes Jahr im Februar in Jork, im Alten Land, das Startzeichen für den nahenden Frühling mit leuchtenden Obstbaumblüten, zeigen den interessanten Beruf des Obstbauern oder der Obstbäuerin und präsentieren Wissenswertes und Neues rund um den Obstbau und die Region des Alten Landes. Auch Kultur und Brauchtum kommen in Jork nicht zu kurz. Die „Altländer Blütenkönigin“ und die „Altländer Apfelkönigin“ sorgen mit ihren Auftritten immer für Aufsehen. Die Obsttage in Jork bieten auch für Verbraucherinnen und Verbraucher als Gast in der Altländer Festhalle oder auf der Messe nicht nur Informationen, sondern auch den direkten

Landwirtschaft – einladende Höfe

Die Landwirte und Landwirtinnen stehen im intensiven Kontakt mit der Bevölkerung. Täglich finden Kontakte in den über 30 Hofläden von Balje bis Apensen statt. Regelmäßig gibt es auf den Höfen „Tage der offenen Tür“. Mehr als 10.000 Besucherinnen und Besucher aus dem Norden und den angrenzenden Bundesländern nehmen dort die Einladung der Höfe jedes Jahr im September begeistert an. Das bekannte landesweite Projekt „Transparenz schaffen – von der Ladentheke bis zum Erzeuger“ wird mit dem Stader Angebot von Fortbildungen für Lehrkräfte sowie für Erzieherinnen und Erzieher, mit Praktika für Schülerinnen und Schüler, sowie einer Initiative zur Unterstützung der Kindergär-



Foto: Landvolkverband Niedersachsen, Kreisbauernverband Stade e. V.

**Beliebt bei Touristen:
Sightseeing im Obsthof.**

ten und Schulen bereichert. Die Stader Arbeitsgruppe verfolgt das Ziel, Transparenz in der Herstellung und Verarbeitung von Lebensmitteln zu schaffen. Gemeinsam führen sie Bildungsprojekte, Unterrichtseinheiten und Aktionstage im Themenfeld „Verbraucheraufklärung – Ernährung – Landwirtschaft“ durch. Die Landwirtinnen (viele organisiert im LandFrauenverein) und Landwirte sind die Informationsvermittler. Vielfältige und kreativ gestaltete Informationsangebote für junge Menschen, vom Kindergarten bis zum Gymnasium und ein umfangreiches Programm für erwachsene Lebensmittelkonsumenten können im Stader Landvolkhaus abgerufen werden. Durch das aktive Kennenlernen des Anbaus von Kartoffeln, Äpfeln, Gemüse und Getreide, die Haltung von Schweinen, Rindern und Geflügel und der Milcherzeugung wird der Weg unserer Nahrung vom Acker und Stall auf den Teller in möglichst vielen Dimensionen dargestellt. Es werden eine neue Wertschätzung für Lebensmittel und neue Geschmackserlebnisse vermittelt. Die Agrarbranche bietet im Landkreis Stade neben dem Gärtner der Fachrichtung Obstbau und dem Landwirt mit zehn weiteren „grünen Berufen“ eine große, professionelle Vielfalt.

Stader Landwirtschaft entdecken

Die Hofläden im Alten Land, auf der Stader Geest oder im Land Kehdingen sind meist ganzjährig geöffnet und bieten regio-

nale und saisonale Vielfalt an Nahrungsmitteln, direkt vom Bauernhof. „Milchtankstellen“ für Verbraucher, verteilt im Landkreis Stade, laden zur Selbstbedienung ein. Ähnliches gilt für ein buntes Angebot an Kartoffeln, Kürbissen, Erdbeeren und Spargel, alles direkt vom Hof. Die Vielfalt der Landwirtschaft und des Obstbaus zwischen Elbe und Oste ist auch per Fahrrad von der „Obstroute“, der „Niedersächsischen Milchstraße“ oder der „Tour de Flur“ aus zu entdecken.

Adressen

**Landvolk Niedersachsen
Kreisbauernverband Stade e. V.
Bleichergang 12
21680 Stade
Tel. 04141 5191-100
www.stader-landwirtschaft.de**

**Landwirtschaftskammer Niedersachsen
Außenstelle Stade
Hauptstraße 47
21684 Agathenburg
Tel. 04141 51980**

**Landkreis Stade
Amt für Veterinärwesen und Lebensmittelüberwachung
Am Sande 2 (Gebäude C)
21682 Stade
Tel. 04141 12-3931**

Es wohnt sich gut im Landkreis Stade

Der Landkreis Stade ist ein attraktiver Wohnstandort. Daher steigen seit Jahren die Einwohnerzahlen, so dass 2016 die 200.000 Einwohnergrenze überschritten werden konnte. Die intensive Bautätigkeit wird voraussichtlich auch mittelfristig anhalten. Nicht nur eine Studie des Hamburgischen Weltwirtschaftsinstituts für den Wohnungsmarkt in der Metropolregion Hamburg aus dem Jahre 2015 zeigt, dass hier bis 2030 mit einem weiteren Bevölkerungswachstum zu rechnen ist. Auch die Bevölkerungsvorausberechnung 2030 des Landkreises Stade aus dem Jahr 2021 geht von einem Zuwachs auf 217.241 Einwohnerinnen und Einwohnern aus.

Dieses erfreuliche Bild muss bei einer genaueren Betrachtung allerdings differenziert werden. Schon seit vielen Jahren ist es besonders der südliche Teil des Landkreises und vor allem auch der Bereich der beiden Hansestädte Stade und Buxtehude, der eine positive Bevölkerungsentwicklung verzeichnet. Im nördlichen Kreisgebiet, insbesondere in der Samtgemeinde Nordkehdingen hält dagegen der durch den wirtschaftlichen Strukturwandel in der Landwirtschaft und dem demografischen Wandel bedingte Bevölkerungsrückgang unvermindert an. Insgesamt gilt für den Landkreis, dass die Bevölkerung im Durchschnitt älter wird. Als weitere Heraus-





**Maritimes Flair in Altstadtnähe:
Wohnen am Buxtehuder Hafenrand.**

forderung für den künftigen Wohnungsmarkt stellen sich die Engpässe hinsichtlich bezahlbarer Mietwohnungen besonders in Stade und Buxtehude dar.

Landkreis legt Planungsgrundlagen für nachhaltige Siedlungsentwicklung

Vor dem Hintergrund dieser Herausforderungen hat der Landkreis Stade in der Regionalplanung klare Schwerpunkte formuliert. Der Grundsatz „Innenentwicklung vor Außenentwicklung“ ist seit 2013 ausdrücklich im Baugesetzbuch formuliert und damit Basis für alle weiteren Planungen. Im Landkreis wird es vor allem darum gehen, die Siedlungsentwicklung in den zentralen Orten mit der Schwerpunktaufgabe „Sicherung und Entwicklung von Wohnstätten“ zu unterstützen. Dies sind neben den beiden Hansestädten Stade und Buxtehude die Samtgemeinden Apensen, Harsefeld, Oldendorf-Himmelpforten und Horneburg. Durch die

räumliche Lage insbesondere an den Verkehrsachsen bieten diese Orte besondere Möglichkeiten zu einer intensiveren Wohnungsbauentwicklung.

Prognosen und Konzepte für weitere positive Entwicklung

Mit der Ausweisung und Entwicklung von neuen Wohnbaugebieten werden Weichen für bauliche Entwicklungen gestellt, die über viele Jahrzehnte Bestand haben werden. Daher ist es wichtig, dass alle Akteure auf dem Wohnungsmarkt auf der Grundlage von gesicherten Erkenntnissen über die mittel- und langfristige Bedarfe entscheiden. Als einen Baustein dieser Entscheidungsgrundlagen hat der Landkreis Stade eine eigene Prognose über die demografische Entwicklung erstellen lassen. Das Wohnraumversorgungskonzept aus 2018 für den Landkreis Stade wird fortlaufend aktualisiert.



Foto: Martin Eisele

Zuwachs in der Hansestadt Stade: In Riensförde ist ein neuer Stadtteil entstanden.

Damit soll vermieden werden, dass räumliche Fehlentwicklungen eingeleitet werden, die später zu unnötig hohen Infrastrukturkosten oder zu Leerständen führen. Es darf nicht vergessen werden, dass die Nachfrage nach Wohnungen sich auf einige Bereiche konzentriert, während an anderen Orten bereits heute Leerstände von Häusern zu einem Problem für das Siedlungsbild und letztlich auch zu einem Wertverfall des Immobilieneigentums geführt haben. Es wird also auch in Zukunft um einen auf die regionale Situation angepassten Wohnungsbau gehen, der in Qualität, Preis und Lage auf Dauer nachgefragt sein wird.



von der heyde

Weltweit im Einsatz, in der Region verwurzelt: von der heyde – Sondermaschinenbau für Dicht- heitsprüftechnik

Prüfsysteme aus einer Hand, made in Stade, weltweit im Einsatz: von der heyde (vdh) ist auf die Entwicklung und Fertigung von Sondermaschinen für die Dichtheitsprüfung spezialisiert. Und die Experten unterstützen die regionale Industrie mit ihrem Know-how in puncto Service, Maschinenbaulösungen und Automation. Der Antrieb bei jedem Projekt – passion for better technology.

Aus Tradition innovativ

von der heyde ist ein Traditionsunternehmen. Inzwischen sind die Stader national und international tätig und hier fest verankert. „Unsere Kunden können sich bei uns auf Genauigkeit und Qualität verlassen“, berichtet Geschäftsführer Gerald Lüdolph. „Denn wir bieten Konstruktion, Herstellung und Service aus einer Hand.“

Löwenstarkes Team

Möglich macht das die Qualifikation des vdh-Teams. So wie das Unternehmen dafür sorgt, dass die Kunden zufrieden sind, so kümmert sich der familiäre Betrieb darum, dass es den Mit-

- **Auf einen Blick**
- **Gründungsjahr: 1878**
- **Mitarbeiter: 95, davon 6 Auszubildende und**
- **1 Dualer Student**
- **Leistungsspektrum: Entwicklung und Fertigung**
- **von Sondermaschinen für die Dichtheitsprüfung**
- **mit Schwerpunkt Maschinenbau für automatisierte**
- **Prüfungen in der industriellen Produktion, Montage;**
- **umfassender Industrieservice in der Region**
- **Standort: Stade; Niederlassung in den USA; Handels-**
- **vertretungen in China, Südkorea, Thailand, Indien**

arbeitenden gutgeht. Jeder zählt, genau wie eigene Ideen und Vorschläge. „Ich bin gerne hier, weil ich hier tolle Kollegen und Kolleginnen habe. Das Betriebsklima stimmt“, erzählt der Teamleiter der Elektromontage Ingo Ellermann und Gerald Lüdolph ergänzt: „Unser Umgang miteinander ist freundlich, kollegial und tolerant. Diskriminierung oder Mobbing haben bei uns keinen Platz.“ Sicherlich Gründe dafür, dass die durchschnittliche Betriebszugehörigkeit 9,4 Jahre beträgt.

Dass Hauke Hansen bereits seit 2011 zum Team gehört, liegt für den Zerspanungsmechaniker auch daran, dass er die Abwechslung und das Anspruchsvolle seiner Tätigkeit mag. Sein Kollege Lukas Bardenhagen sieht es ähnlich: „Die Arbeit ist sehr vielfältig. Sie fordert ein hohes Maß an Präzision. Das schätze ich“, beschreibt der Mechatroniker.



W. v. d. Heyde GmbH – Sondermaschinenbau für Dichtheitsprüftechnik international

Wetternstraße 2 • 21682 Stade • Tel. 04141 99910

info@vdh-germany.de • jobs.vdh-germany.de



- **Auf einen Blick**
- **Daten und Fakten: Im Landkreis Stade leben annähernd 210.000 Menschen. Seit dem Jahr 2000 ist die Einwohnerzahl um mehr als 9 % gestiegen.**
- **Insgesamt arbeiten über 65.000 sozialversicherungspflichtig Beschäftigte im Landkreis Stade. Damit liegt das Beschäftigtenwachstum seit 2000 mit rund 27 % über dem Landesdurchschnitt von Niedersachsen.**

Wirtschaftsförderung im Landkreis Stade

Die Wirtschaftsförderungsgesellschaft wird von 15 Gesellschaftern getragen und über Zuschüsse finanziert; daher können wir unsere Leistungen kostenlos anbieten. Wir sind ein Dienstleistungsunternehmen für Unternehmen, die sich ansiedeln, engagieren, umstrukturieren oder die expandieren wollen. Wir verstehen uns als Partner der Wirtschaft und der Kommunen.

In einem breiten Netzwerk sind wir mit allen wichtigen Akteuren der Region verbunden, moderieren Projekte, geben Impulse und vermitteln die richtigen Ansprechpartner. Wir beraten und informieren Unternehmen, Existenzgründer, Kommunen und Privatpersonen über alles Wissenswerte rund um das Thema Wirtschaft im Landkreis Stade.

Netzwerke bieten eine hervorragende Plattform für Unternehmen, Kontakte zu knüpfen und Partnerschaften anzu-

stoßen. Auf kommunaler Ebene sind es beispielsweise die Gewerbevereine, die den Austausch aktivieren und in wiederkehrenden Abständen Messen veranstalten. Unternehmen finden aber auch Netzwerke mit Mehrwert. Sie sind das Who is Who ihrer Branche. In unserer Region sind dies ChemCoast, Composites United, das Stader Gründungsnetzwerk, das Wasserstoffnetzwerk H2.N.O.N., LI Food, foodactive sowie das Logistikportal Niedersachsen.

Darin vertreten und aktiv ist die ganze Bandbreite an Unternehmen – von klein bis groß, von familiengeführt bis konzernzugehörig, vom Handwerksbetrieb über Industrie, Handel bis Dienstleistungen – und das über alle Branchen hinweg. Dahinter stehen weltweit bekannte Unternehmen und Marken genauso wie weniger bekannte Marktführer und Hidden Champions.



Wirtschaftsförderung Landkreis Stade GmbH

Große Schmiedestraße 6 • 21682 Stade • Tel. 04141 80060

info@wf-stade.de • www.wf-stade.de

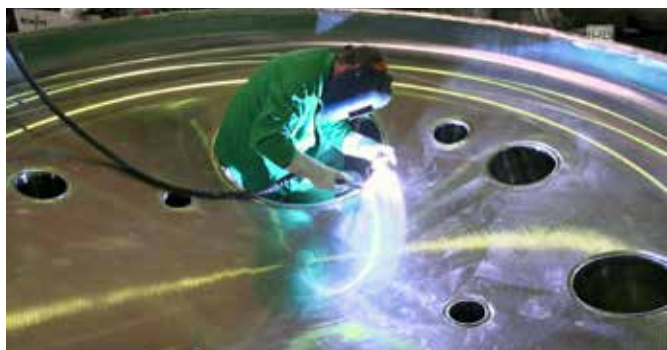

Industrie-Rohr-Bau GmbH

Unser Unternehmen geht zurück auf das Jahr 1977 und verfügt über langjährige Erfahrung und Know-How mit Schwerpunkten in den Bereichen der Planung, Berechnung und der Montage von Rohrleitungen aus nahezu jedem Material sowie der Fertigung von Rohrleitungsteilen und Druckbehältern. Darüber hinaus planen und berechnen wir Prozess- und Versorgungsanlagen für Kraftwerke. In unseren Firmen sind aktuell über 150 Mitarbeiter – verteilt auf die vier Betriebsstätten Drochtersen, Stade, Schkopau und Witten – für Sie im Einsatz.

Motor unserer Entwicklung sind unsere gut ausgebildeten und engagierten Mitarbeiter. Eigenverantwortung, Teamgeist und gute Aufstiegsmöglichkeiten fördern die Identifikation mit unseren Projekten und ein produktives Arbeitsklima.

Unsere Produktion und Fertigung zeichnet sich durch eine hohe Flexibilität der Mitarbeiter und modernes technisches Equipment aus. Zu den Produkten, die wir in unseren eigenen

Werkstätten herstellen, gehören Kolonnen, Behälter, Wärmetauscher und Rohrleitungssysteme.

Auf Anfrage entwerfen, fertigen, liefern und montieren wir auch komplette Anlagen. Wir sind schnell und unkonventionell vor Ort für Betreiber von hochwertigen Anlagen, Behältern, Instrumenten und anderem verfügbar. Raffinerien zum Beispiel sind immer in Bewegung, wir verfolgen aufmerksam den technischen Stand der modernen Produktionsanlagen und setzen permanent entsprechende Anpassungen in unserem Unternehmen um.

Durch Seminare, Schulungen und interne Weiterbildungen halten wir uns immer auf dem neuesten Stand der Technik. Unser Reparatur-Service ist aufgrund unserer bewährten Ausbildung und Ausrüstung in der Lage, fast alle Probleme zu lösen.

Kompetenz und Verlässlichkeit bilden seit vielen Jahren die Grundlage unserer Partnerschaft mit Kunden, Lieferanten, Behörden und der Öffentlichkeit.



Industrie-Rohr-Bau GmbH

Werkstraße 14 • 21706 Drochtersen • Tel. 04143 99920

info@industrie-rohr-bau.de • www.industrie-rohr-bau.de

Hauptsitz der NDB Gruppe
in Stade

Ihr Experte für technische Systeme

Seit 1958 ist die NDB Gruppe in vielen Bereichen des Bauwesens und der Elektrotechnik zu Hause. Aus der Urzelle „Norddeutscher Blitzschutzbau“ hat sich eine Unternehmensgruppe mit anerkannter Fachkompetenz und einer herausragenden Bedeutung auf dem Markt entwickelt. Die NDB Gruppe zeichnet sich heute durch über 500 Mitarbeiterinnen und Mitarbeiter, acht Unternehmen und fünf Standorte aus.

Planen, Beraten und Ausführen

Qualitätsbewusst, verlässlich und wirtschaftlich: Ob im Zuge einer Sanierung oder eines Neubaus, wir haben die individuelle Lösung parat. Unser Leistungsspektrum umfasst die komplette Planung und energetische Beratung, die Elektroinstallation und Programmierung, die Sicherheits- und Kommunikationstechnik, die Blitzschutzplanung und -realisierung, den baulichen Brandschutz, die Fassadengestaltung, die Gebäudesanierung sowie energetische Optimierung und Installation modernster Heizungsanlagen.

Für Bauherren, Ingenieure und Architekten sind wir mit unserer langjährigen Erfahrung und unseren qualifizierten Mitarbeitern die erste Wahl in allen technischen und baulichen Fragen. Von der Beratung und Planung bis zur Ausführung und dem Service bieten wir alles aus einer Hand.

Offen für Neues. Aus Tradition.

Über 60 Jahre Erfahrung und das Wissen, dass Innovationen und neue Technologien immer einen hohen Stellenwert einnehmen, sind für uns selbstverständlich. Industrieunternehmen, Krankenhäuser, Gewerbekunden, Städte und Kommunen zählen zu unseren Kunden. Wir sind unabhängig von einzelnen Branchen und Märkten und setzen uns kontinuierlich mit neuen Entwicklungen auseinander. Nicht umsonst ist die Sicherheit der Arbeitsplätze bei der NDB Gruppe so hoch.

Vor diesem Hintergrund verstehen wir uns nicht nur als inhabergeführtes Familienunternehmen im engeren Sinne, sondern vielmehr als NDB Familie. Unser Erfolgsrezept für ein hoch motiviertes und qualifiziertes NDB-Team sind konsequente Mitarbeiterorientierung, kontinuierliche Weiterbildung und perspektivische Entwicklung aus den eigenen Reihen.

Unsere hohe Kundenzufriedenheit und langjährige Betriebszugehörigkeit zeigen, dass die NDB Strategie aufgeht. Wir bieten einen Mehrwert, der das Vertrauen in die NDB Gruppe rechtfertigt, sowohl für unsere Mitarbeiter als auch für unsere Kunden.



NDB TECHNISCHE SYSTEME

Robert-Bosch-Straße 11 • 21684 Stade • Tel. 04141 523-01 • info@ndb.de • www.ndb.de



NDBTechnischeSysteme



ndb_technische_systeme

BANSEMER IMMOBILIEN



Als Immobilienfachwirt und staatlich geprüfter Techniker der Fachrichtung Holztechnik ist Arne Müller mit großem Know-how und mehr als 30 Jahren Berufserfahrung „rund um die Immobilie“ Ihr zuverlässiger und kompetenter Ansprechpartner.

Wir sind ein eingespieltes Familienunternehmen, das auf unzählige erfolgreiche Verkäufe und Vermietungen seit dem

Jahr 2000 zurückblicken kann. Wir sind im ganzen Landkreis Stade aktiv und verfügen über einen großen Kundstamm an Kauf- und Mietinteressenten. Ein weiteres Plus ist unser großes Netzwerk aus Handwerksfirmen verschiedener Gewerke, Kreditunternehmen, Versicherungen, Hausverwaltungen, Hausmeistern, Architekten, Energieberatern, Sachverständigen u.v.m.



Bansemer Immobilien Inh. Arne Müller e. K.

Op de Heuch 3 • 21640 Bliedersdorf • Tel. 04163 828315

info@bansemerimmobilien.de • www.bansemerimmobilien.de



WEDEMANN ARCHITEKTEN

Das Architekturbüro von Bernd Wedemann zählt seit mehr als 20 Jahren zu den namhaften Projektpartnern für Hochbauprojekte mit Schwerpunkten im Landkreis Stade und in Hamburg.

Zum Leistungsspektrum gehören Ein- und Mehrfamilienhäuser, Büro- und Gewerbebauten, Bauten der öffentlichen Hand sowie Sanierungen inkl. Denkmalschutz und umfasst alle Leistungsphasen der HOAI (Entwurf, Genehmigungen, Ausführungsplanung, Ausschreibung sowie Bauleitung und Abrechnung).

Zu den Referenzobjekten gehören u. a. die Neubauten MINI Hamburg im Offakamp und das Stieglitzhaus sowie der Umbau und die Erweiterung des Museums Buxtehude und der Aula des Schulzentrums Süd Buxtehude.



WEDEMANN ARCHITEKTEN, Dipl.-Ing. Architekt - BDB

Estebürger Straße 4 A • 21614 Buxtehude • Tel. 04161 99624-0

kontakt@wedemann-architekten.de • www.wedemann-architekten.de



SPN Projekt GmbH – Neubau „Surfgarten“ – Surfpark in Stade

Visualisierung: pixelbaustelle.de, Hamburg

JL INGENIEURE

Das Planungsbüro wurde 1996 von Jens Lüneberg gegründet. Neben dem Hauptsitz in Großenwörden werden Zweigniederlassungen in Stade und Schwarme betrieben.

Mit dem 16-köpfigen Team aus Architektinnen, Ingenieuren und Ingenieurinnen, Technikern, Bauzeichnern und Bauzeichnerinnen sowie administrativen Mitarbeitern und Mitarbeiterinnen betreuen wir Projekte im Gewerbe- und Industriebau, in der Bausanierung, der Erschließungsplanung und im Wasserbau. Außerdem sind wir als SiGeKo tätig. Unsere Auftraggeber befinden sich überwiegend im norddeutschen Raum, aber auch überregional.

Wir sind ein Ausbildungsbetrieb und unterstützen derzeit auch eine duale Studentin (Bauingenieurwesen) und einen dualen Studenten (Architektur) als Kooperationspartner der Hochschule 21 in Buxtehude. Unser Team wird stetig geschult und erlangt regelmäßig Zusatzqualifikationen. Mit der BIM-Zertifizierung setzen wir neue Maßstäbe.

Das ist uns wichtig:

Wir betreuen unsere Bauherren als Projektsteuerer, Generalplaner oder Fachplaner, vorwiegend im kompletten Leistungsbild der HOAI.



Arle GmbH – Neubau Bürogebäude u. Lagerhalle, Buchholz i.d.N.

Durch unsere kundenorientierte und transparente Teamphilosophie beraten und betreuen wir unsere Projekte mit Weitblick und sind dabei stets auf dem neusten Stand der Technik.

Die Kundennähe mit hohem Qualitätsanspruch sichert uns Auftraggeber, die wir bei ihren Planungen seit Jahrzehnten betreuen dürfen. Das Miteinander auf Augenhöhe ist uns im Kontakt zum Auftraggeber, in unserem Team und gegenüber den Genehmigungsbehörden sehr wichtig.

Von der Projektidee bis zur Innutzungnahme des Projektes stehen wir Ihnen gerne beratend zur Verfügung.



JL INGENIEURE

Dip.-Ing. (FH) Jens Lüneberg - Beratende Ingenieure

21712 Großenwörden • 21682 Stade • 27327 Schwarme

Tel. 04775 898898-0 • info@jl-ingenieure.de • www.jl-ingenieure.de





KIRCHNER INGENIEURE

Die KIRCHNER INGENIEURE sind ein Planungs- und Ingenieurbüro in Familienhand mit 17 Niederlassungen in Nord- und Ostdeutschland und bereits seit 1974 auch in Stade vertreten (damals noch als Neumann Engineering Consultants GmbH). Wir arbeiten gemeinsam an innovativen und zukunftsweisenden Projekten in den Bereichen Infrastrukturplanung, Umwelt- und Städteplanung, Versorgungsnetz- und Pipelineplanung, Geosysteme, Vermessung, Breitbandausbau und Grundbau. Rund 300 Mitarbeitende an allen Standorten setzen ihre Expertise und Innovationskraft begeistert ein, um die Vision einer lebenswerten, digitalen und nachhaltigen Zukunft Realität werden zu lassen. KIRCHNER bietet dafür seinen Mitarbeitenden Flexibilität in der Arbeitsplatzgestaltung, Eigenverantwortlichkeit, Sicherheit und viel Raum für Entwicklung.



KIRCHNER INGENIEURE

Parkstraße 8 • 21682 Stade • Tel. 04141 77638713
 info@kirchner-ingenieure.de • www.kirchner-ingenieure.de



Unser Büro befindet sich in einem alten Bauernhaus vor den Toren Hamburgs.

Ingenieurgesellschaft Stürzl

Wir sind Ihr zuverlässiger und innovativer Partner in dem Bereich des vorbeugenden Brandschutzes für alle Arten von Immobilien im norddeutschen Raum. Als Sachverständige bieten wir unseren Kunden eine umfassende Betreuung des Bauvorhabens – selbstverständlich stets individuell und passgenau auf die einzelnen Bedürfnisse ausgerichtet.

Als echte Generalisten finden wir in neuen Projekten stets motivierende Herausforderungen und begegnen diesen mit Erfahrung, Kompetenz, frischen Ideen und Freude. Unser gemeinsamer Ehrgeiz bei der Suche nach intelligenten Lösungen verbindet unser rund 20-köpfiges Team aus Architekten, Ingenieuren, Technischen Zeichnern und Büroallroundern perfekt.



**Ingenieurgesellschaft
Stürzl mbH**

Ingenieurgesellschaft Stürzl mbH

Auf dem Brink 4 • 21739 Dollern • Tel. 04163 80908-0
 info@stuerzl.info • www.stuerzl.info



Projekt Naval: Das 13-geschossige Büro Hochhaus in Hamburg wird auf einer 2-geschossigen Tiefgarage errichtet.



- **Auf einen Blick**
-
-
- **Mitarbeiter: rund 116 an den Standorten Buxtehude, Hamburg, Braunschweig und Eckernförde**
-
-
- **Fachbereiche:**
- **Tragwerksplanung, Brandschutz, Thermische Bauphysik, Schallschutz, Baugrubenplanung, Bauen im Bestand, Bauwerksprüfungen, Bautechnische Prüfungen**

KFP Ingenieure GmbH

Das Erfolgskonzept für über 50 Jahre erfolgreiche Firmengeschichte bei KFP Ingenieure GmbH lässt sich in wenigen Worten erklären:

Teamgeist und Leidenschaft für die verschiedenen Fachthemen im Hochbau. Es sind die Menschen, die mit Freude und Kreativität die Erfolgsgeschichte des Buxtehuder Ingenieurbüros seit einem halben Jahrhundert vorantreiben und das Leistungsspektrum stetig ausweiten und optimieren.

Bei KFP arbeiten rund 116 engagierte und fachkundige Mitarbeiterinnen und Mitarbeiter aus acht Fachbereichen rund um den Hochbau Hand in Hand.

„Wir sind durch und durch ein Dienstleister, der aufgrund der Arbeitsabläufe und Kommunikationsstrukturen schon früh im Projektverlauf an den richtigen Stellschrauben dreht“, sagt Geschäftsführer Timo Kersten. Von dem umfassenden Know-

how im Team profitieren die Auftraggeber, egal ob sie KFP für einzelne oder Komplexleistungen beauftragen. Für jedes Projekt werden Teams mit Mitarbeitern aus den entsprechenden Fachbereichen zusammengestellt, die das Vorhaben mit ihrem Expertenwissen aus verschiedenen Perspektiven beleuchten.

„Als beratende Ingenieure schauen wir in allen Bereichen über den Tellerrand und haben auch immer die Themen Wirtschaftlichkeit und Nachhaltigkeit im Blick“, sagt Timo Kersten.

„Wir tauschen uns aus – Teamspirit ist der rote Faden, der uns alle über die einzelnen Fachbereiche hinaus miteinander verbindet“ bestätigt Geschäftsführer Mario Dieckheuer. Daher spielt bei KFP auch das Betriebsklima eine bedeutende Rolle. So wird bei der Einstellung neuer Mitarbeiter nicht nur auf die fachliche Kompetenz geachtet, sondern auch darauf, ob er oder sie zum Team passt.



KFP Ingenieure GmbH

Lüneburger Schanze 9 • 21614 Buxtehude • Tel. 04161 7401-0
info@kfp-ingenieure.de • www.kfp-ingenieure.de



Leuchtturmprojekt 2023 ff.:
Revitalisierung des Gummischmidt Areal, mehr unter:
www.gummischmidt-areal.de



Leuchtturmprojekt 2022:
Entwicklung und Umsetzung
Behördenviertel Stade



Ein starkes
Team

- **Leistungsspektrum:**
- **Bauträger und Projektentwickler: Grundstücksakquise,**
- **Nutzungskonzepte, Realisierung, Revitalisierung,**
- **Vermarktung**
- **Bauunternehmen: Wohnungsbau, Gewerbebau,**
- **Hallenbau, Kommunalbau, Hausbau**
- **Facility Service: An- und Umbauten sowie Gebäude-**
- **wartungen für Industrie- und Gewerbekunden**
- **Fenster- und Metallbau: Kunststofffenster, Haustüren und**
- **Metallbau für Gewerbe-, Industrie- und Privatkunden**

LINDEMANN-GRUPPE – seit 1912

Die LINDEMANN-GRUPPE ist ein vertrauenswürdiger Bauträger, Projektentwickler und eine Bauunternehmung für außergewöhnliche Immobilien. LINDEMANN ist stolz darauf, hochwertige Wohn- und Gewerbeobjekte zu schaffen, die nicht nur funktionale Räume bieten, sondern auch inspirieren und ein neues Maß an Komfort und Lebensqualität schaffen.

Als erfahrener Bauträger steht die LINDEMANN für Qualität, erstklassige Bauausführung und maßgeschneiderte Lösungen. Von der Planung bis zur Fertigstellung werden höchste Standards gesetzt, um Immobilien zu schaffen, die den individuellen Bedürfnissen und Vorstellungen der Investoren gerecht werden.

Das Team bei LINDEMANN arbeitet mit Leidenschaft und Expertise daran, visionäre Projekte zu verwirklichen. LINDEMANN setzt gerne auf modernes Design, intelligente

Raumkonzepte und hochwertige Materialien, um zeitgemäße und ansprechende Immobilien zu schaffen.

Als Bauträger übernimmt LINDEMANN alle Schritte des Bauprozesses, angefangen bei der Grundstückssuche und der Projektentwicklung bis hin zur schlüsselfertigen Übergabe. Es wird sich um die behördlichen Genehmigungen, das Baumanagement und die Koordination aller Gewerke gekümmert, um einen reibungslosen Ablauf und eine termingerechte Fertigstellung zu gewährleisten.

LINDEMANN hat sich als einer der führenden Akteure in der Branche etabliert und bietet eine vielfältige Arbeitsumgebung. Bei LINDEMANN steht der Mensch im Mittelpunkt. Das Familienunternehmen unterstützt die Mitarbeiter, fördert die berufliche Entwicklung und schafft eine positive Arbeitskultur sowie attraktive Rahmenbedingungen.



J. Lindemann GmbH & Co. KG

Klarenstrecker Damm 23 • 21684 Stade • Tel. 04141 526-0
info@lindemann-gruppe.de • www.lindemann-gruppe.de



Wohnstätte Stade eG

Die Wohnstätte Stade eG ist das führende Wohnungsunternehmen in Stade. Mit rund 2500 Wohnungen gibt sie etwa 5000 Menschen ein Zuhause. Mit einem Investitions- und Instandhaltungsvolumen von durchschnittlich 10 Mio. Euro jährlich leistet das Unternehmen zudem erhebliche Beiträge zur Verbesserung der Wohnquartiere und der lokalen Wirtschaft.

Seit der Gründung unserer Genossenschaft am 24. Juli 1925 waren, sind und wollen wir ein Anker der Stadt Stade bleiben, der für Stabilität und Verlässlichkeit steht. Aus Tradition sind wir Anbieter für bezahlbaren Wohnraum – wobei Nachhaltigkeit ein fest verankerter Wert unseres Handelns ist. Es ist unsere Überzeugung, dass wir unsere Unternehmensziele im gleichberechtigten Dreiklang von Ökonomie, Ökologie und Sozialem ausrichten müssen. Unser Kernprodukt ist die Wohnung, unsere Handlungsebene das Quartier, unsere Möglichmacher das Team der Wohnstätte Stade.

Unsere wesentliche Zielsetzung ist die Bereitstellung von bezahlbarem Wohnraum in der Hansestadt Stade. Wir setzen uns dafür ein, dass alle Wohnungssuchenden dafür einen gleichberechtigten Zugang bekommen. Unser vorrangiges Ziel ist, die Energieversorgung des Bestands spätestens 2045 klimaneutral zu organisieren. Dazu sollen bis 2030 rund 500 Wohnungen auf eine Beheizung mit Wärmepumpen umgestellt und etwa 250 Wohnungen energetisch modernisiert werden.

Mit der Entwicklung unserer Bestände wollen wir ein prägender Akteur in der Stadtentwicklung sein. Gleichzeitig versuchen wir, durch die Unterstützung sozialer Initiativen ausgewogene Nachbarschaften zu entwickeln.

Es ist unsere Überzeugung, dass wir durch finanzielle Unterstützung des gesellschaftlichen Lebens auch zu einem lebenswerten Umfeld für unsere Mitglieder beitragen. Wir fördern daher Engagements und Projekte in den Bereichen Kunst, Kultur und Sport.



Wohnstätte Stade eG

Teichstraße 51 • 21680 Stade • Tel. 04141 6075-0
info@wohnstaette-stade.de • www.wohnstaette-stade.de



HAHN Unternehmensgruppe - Qualität mit Tradition

Die J.D. Hahn GmbH & Co KG ist das älteste Bauunternehmen Deutschlands und ein vielseitig aufgestelltes Familienunternehmen. Gegründet 1664 als Zimmerei, ist es heute mit seinem Hauptsitz im niedersächsischen Hechthausen und der Zweigstelle in Stade in den Bereichen Straßen-, Kanal-, Wasser-, Ingenieur-, Industrie- sowie Spezialtiefbau tätig. Mit den Gruppenunternehmen HAHN Transport GmbH und HAHN Shipping GmbH haben wir unser Leistungsspektrum in den vergangenen Jahren erheblich erweitert und können unseren Kunden und Partnern umfassende Transport- und Logistiklösungen anbieten.

Rund 200 Mitarbeiter sind heute in der gesamten Unternehmensgruppe beschäftigt – ein Großteil davon bereits seit vielen Jahren. Die enge Verbundenheit der Belegschaft wirkt sich unmittelbar auf unser Leistungspotenzial aus: Unsere Unternehmensgruppe zeichnet sich durch Erfahrung, Zuverlässigkeit und zertifizierte Qualität aus. Ein ausgeprägter Innovationsgedanke unterstützt zudem maßgeblich die Weiterentwicklung unseres Traditionsunternehmens.

Bauunternehmen J.D. Hahn GmbH & Co KG

Von der Beratung und der Ausarbeitung von detaillierten Angeboten mit Alternativlösungen bis hin zur Planung und Realisierung kompletter Bauvorhaben stehen unsere hoch qualifizierten Mitarbeiter unseren Kunden als Spezialisten gerne zur Seite.

Als zukunftsorientiertes Unternehmen ist es für uns selbstverständlich, dass wir gewissenhaft ausbilden und so für geschulten Nachwuchs sorgen. Zusätzlich sind wir Mitglied der BG Bau seit 1885.

Unsere Leistungen:

- Straßen- und Kanalbau
- Beton- und Ingenieurbau
- Industriebau
- Wasserbau
- Brücken & Co.
- Spezialprojekte



HAHN Transport GmbH

Unser Portfolio umfasst den deutschlandweiten und internationalen Transport von Schüttgütern und Baumaschinen. Mit einem modernen Fuhrpark und einem umfassenden Leistungsspektrum bieten wir Ihnen flexible, schnelle und sichere Logistiklösungen.

Unsere Leistungen:

- Thermo-Asphalt-Transporte
- Schüttgut-Transporte
- Tieflader-Transporte
- Materialumschlag
- Baustellenlogistik
- Entsorgungsfachbetrieb

HAHN Shipping GmbH

Als starker Partner für maritime Dienstleistungen bieten wir unseren Kunden die Klarierung von Seeschiffen in allen deutschen Häfen sowie die Organisation von nationalen und internationalen Schiffstransporten und die gesamte Breite an maritimen Logistiklösungen an.

Unsere Leistungen:

- Hafenagentur
- Befrachtung
- Binnenschifffahrt
- Ladungsumschlag
- Gerätevermietung
- Logistiklösungen



HAHN Unternehmensgruppe

Landstraße 1 • 21755 Hechthausen • Tel. +49 (0) 4774 999-0

info@hahn.de • www.hahn.de • www.hahn-transport.de • www.hahn-shipping.de



Werner – Frische auf ganzer Linie.

Seit 1984 produziert unser Familienunternehmen auf ca. 350 Hektar Spargel, Erdbeeren, Himbeeren, Brombeeren, Heidelbeeren, Kirschen und Kürbisse im Einklang mit der Natur. Aus Überzeugung. Mit einer Idee frischer. So wie du. WERNER steht für bewussten Genuss. Aus der Region.

Du erhältst unsere Produkte in unseren Hofläden, an verschiedenen Verkaufsständen sowie im Lebensmitteleinzelhandel oder der Gastronomie. Außerdem verarbeiten wir unsere Kulturen zu frischen Aufstrichen, Saucen oder Essigen.

Christoph und Judith Werner (im Bild), seit dem Jahr 2015 verheiratet, leiten seit 2023 den Familienbetrieb in Eigenregie. Christoph und Judith haben insgesamt zwei Kinder, Oscar Ferdinand und Karl Rudolph.

Hofladen Deinste | Werner

Hauptstraße 9 • 21717 Deinste • Tel. 04149 9339382
info@werner-spargel.de • www.werner-derspargelhof.de

Alle weiteren Hofläden und Stände im Landkreis Stade findest du online.

RAISA eG

Die RAISA eG versteht sich als Unternehmen der Landwirtschaft und Nahversorger der Region. Sie ist in den Geschäftsfeldern Agrar, Energie, Einzelhandel und Logistik tätig. Mit einem Gruppenumsatz von 460 Mio. Euro, 3000 Mitgliedern und 670 Mitarbeitenden rund um Elbe und Weser zählt sie zu den großen Warengenossenschaften in Deutschland.

Unser Unternehmen wurde vor über 100 Jahren von Stader Landwirten gegründet, mit dem Ziel der gemeinsamen Zucht von Kartoffeln. Heute erstreckt sich unser Geschäftsgebiet über Niedersachsen, Schleswig-Holstein und Mecklenburg-Vorpommern, unser Hauptsitz befindet sich jedoch weiterhin in der Hansestadt. Im Landkreis kennt man unsere schlagfertige Logistik mit den grünen LKWs, die modernen Raiffeisen-



Märkte, zum Beispiel in Harsefeld, Fredenbeck und Himmelporten, unsere 24-Stunden-Tankstellen und natürlich als Partner der Landwirtschaft.

RAISA eG

Wiesenstraße 8 • 21680 Stade • Tel. 04141 4006-0
info@raisa.de • www.raisa.de



Elbe-Obst

Die Obstanbauregion „Altes Land“ erstreckt sich nordwestlich von Hamburg entlang der linksseitigen Flussniederung der Elbe. Die weit in den Mündungstrichter der Elbe reichende Nordsee sorgt für einen maritimen Klimaraum. Im Alten Land hat der Obstanbau eine schon über 650-jährige Tradition.

Elbe-Obst fasst in der Erzeugerorganisation, der Vertriebsgesellschaft und der Fruchtverarbeitung in drei Firmen Erzeuger-Know-how und Vertriebskompetenz zusammen und bietet „Anbau und Vermarktung aus einer Hand“. Die 1968 gegründete Elbe-Obst Erzeugerorganisation ist ein Zusammenschluss von heute 300 Obstbauern, die auf einer Fläche von rund 5500 Hektar vor allem Äpfel anbauen. Das Bündeln, Sortieren und Verpacken der Äpfel erfolgt an den modernen Sortier- und Verpackungsstationen im Anbaugebiet. Die Elbe-

Obst Vertriebsgesellschaft mbH besteht aus einem 1994 geschlossenen Verbund aus Handelsbetrieben und der Elbe-Obst Erzeugerorganisation r. V., um gemeinsam vor allem den Lebensmitteleinzelhandel zu beliefern. Die Elbe-Obst Fruchtverarbeitung GmbH ist ein Schälbetrieb für Äpfel als Vorprodukt für nachgelagerte Verarbeitungsbetriebe.

Elbe-Obst beliefert den Lebensmitteleinzelhandel, den Exportmarkt, die verarbeitende Industrie und den Convenience-Sektor. Der Apfel ist das Hauptprodukt, gefolgt von Kirschen und Beeren. Neben den klassischen Apfelsorten wie z. B. Elstar, Jonagold/Jonagored, Gala, Braeburn, Roter Boskoop und Holsteiner Cox umfasst das Sortiment Apfelmärken wie Red Prince®, Kanzi®, SweeTango® Rockit®, die deutsche Apfelfruchtdeckungen Fräulein®, Kissabel® und Wellant®.



Elbe-Obst Erzeugerorganisation r. V.

Bassenflether Chaussee 4 b • 21723 Hollern-Twielenfleth • Tel. 04141 9531-0
 info@elbe-obst.de • www.elbe-obst.de

Hans-Joachim Pankel Lackier- und Karosseriefachbetrieb GmbH



Petra und Hans-Joachim Pankel vor der 2019 rundum modernisierten Firmenzentrale in Harsefeld

Das Familienunternehmen Pankel ist ein Fachbetrieb für Unfallinstandsetzung, Kfz-Reparaturen und Lackierungen. Mehr als 5000 Fahrzeuge werden pro Jahr wieder auf die Straße gebracht (Kfz, Wohnmobile/Wohnwagen, Motorräder). Gearbeitet wird selbstverständlich nach Herstellervorgaben und mit Original-Ersatzteilen. Zum Service gehören außerdem Spot- & Smart-Repair, Beulendoktor, Glasreparatur, DEKRA HU, Inspektion und Oldtimerrestaurationen. Darüber hinaus ist Pankel zertifizierter Fachbetrieb für E-Mobilität.

Mit sieben Standorten im Elbe-Weser-Dreieck ist Pankel in der Region immer ganz nah am Kunden. Seit 2020 gibt es einen weiteren Standort in Harsefeld für Kfz-Technik & Reparaturservices. Ganz nach dem Unternehmensleitbild: Wir sichern Ihre Mobilität, seit über 50 Jahren.



Hans-Joachim Pankel Lackier- und Karosseriefachbetrieb GmbH

Im Sande 72 • 21698 Harsefeld • Tel. 04164 9090-0
info@pankel.com • www.pankel.com



Frugro Obstverpackungen

Die Frugro eG in Dollern ist die größte Einkaufsgenossenschaft für Verpackungen und Bedarfsartikel von Obst und Gemüse in Norddeutschland. Mit 70 Mitgliedern im Bereich der Obstgroßhändler und Erzeugerorganisationen beliefern wir einen Kundenkreis von über 700 Erzeugern.

Unsere Produktpalette umfasst mehr als 750 Verpackungen und Zubehörartikel für Obst- und Gemüseerzeugnisse. Über unser Lieferanten-Netzwerk können wir jede handelsübliche Verpackung beschaffen.

Mit unserem Rundum-Service sparen unsere Kunden Zeit und Geld und erhalten größtmögliche Sicherheit, denn bei der Erzeugung und Vermarktung von Obst und Gemüse ist ein reibungsloser Ablauf und Termintreue unabdingbar.



FRUGRO in Dollern - Ihr Verpackungslieferant
Tel.: 04163 5021

Frugro Bedarfsartikel-Einkaufszentrale-Niederelbe eG

Altländer Straße 3 • 21739 Dollern • Tel. 04163 5021
info@frugro.de • www.frugro-verpackungen.de



Geschäftsführer
Patrick Schulz

- **Auf einen Blick**
- **Gründungsjahr: 1981**
- **Mitarbeiter: ca. 70**
- **Leistungsspektrum: Entwicklung und Fertigung von individuellen Stahlkonstruktionen**
- **Maschinen- und Fuhrpark: etwa Peddinghaus-Bohr-Brennanlage, Peddinghaus-Säge-Bohranlage in Verbindung mit einer Plasma-Signiereinheit, Peddinghaus-Winkelstanze, Abkantpresse, Tafelschere, Biegemaschine, zwei Magni- und ein Manitou-Teleskoplader, ein Minikran, Scheren- und Gelenkteleskopbühnen**

ISM H. Schulz GmbH - Stahlbau

Partner der Kunden, der Mitarbeiter und des Landkreises

Seit über 40 Jahren ist das vielfach zertifizierte Unternehmen ISM H. Schulz GmbH Partner für Industrie, Gewerbe und Baubranche. Es ist mit der Region eng verbunden. Die Traditionsfirma aus Hammah produziert Stahlkonstruktionen für langjährige wie auch neue Kunden in ganz Norddeutschland. Die ISM H. Schulz GmbH mit seinen rund 70 Mitarbeitern ist im Landkreis Stade in zweiter Generation fest verwurzelt, viele Fachkräfte stammen aus der Umgebung.

Der stetige Wandel des Stahlbaus hat auch in Produktion und Verwaltung der ISM H. Schulz GmbH zu neuen und weiterentwickelten Vorteilen geführt. Aktuell ist es die Entwicklung von analoger zur digitalen Arbeit. So setzen die extra dafür geschulten Mitarbeiter neben 3D-CAD-Programmen bereits moderne Daten-Brillen und einen Laserscanner ein.

Generell investiert die ISM H. Schulz GmbH zum Mehrwert für ihre Kunden. Nicht nur die Produktionsfläche wuchs im Laufe der Zeit auf zukünftig über 5000 Quadratmeter, auch der Maschinenpark hat sich in den vielen Jahren von manuell bedienten Maschinen zu CNC-gesteuerten Präzisionsanlagen in der Metallverarbeitung entwickelt.

Den Führungskräften mit Geschäftsführer Patrick Schulz ist das Mitarbeiterwohlbefinden wichtig. Das Unternehmen setzt auf Fort- und Weiterbildungen der Kolleginnen und Kollegen, auf Qualität der Werkzeuge und gelernten Umgang mit den Anlagen. Das Team nimmt die Maßnahmen zum Gesundheitsschutz und zur Arbeitssicherheit ernst. Damit zeigen die Kolleginnen und Kollegen und das Unternehmen große Verantwortung für sich. Langjährige und neue Mitarbeiter schätzen so die Facharbeit und die Unternehmenskultur gleichermaßen. Das tägliche Ziel: Die ISM H. Schulz GmbH möchte auf den Baustellen ein engagierter Partner der beauftragenden Unternehmen sein.



ISM H. Schulz GmbH – Stahlbau

Am Brerehmen 3 • 21714 Hammah

Geschäftsführer: Patrick Schulz • Tel. 04144 69810-0

info@schulz-stahlbau.de • www.schulz-stahlbau.de

Autohaus Spreckelsen

Tradition trifft Fortschritt

Seit mehr als 90 Jahren ist das Autohaus Spreckelsen als Vertragshändler für die Marken Audi, VW, VW Nutzfahrzeuge und Škoda mit insgesamt vier Filialen im Elbe-Weser-Dreieck angesiedelt. Neben Vertrieb und Reparatur von Pkws ist das Thema Nachhaltigkeit ein wichtiger Bestandteil der Firmenphilosophie. E-Mobilität – auch in Form eines Fahrradverleihs von E-Bikes – sowie „Erneuerbare Energien für Zuhause“ (Balkonkraftwerke) sind weitere Geschäftsfelder des Unternehmens. Das neueste Projekt in Zusammenarbeit mit dem Start-up SAFETY-e ist die Implementierung einer digitalen Rettungskarte für das Fahrzeug: schnell abrufbar für die Feuerwehr und kann so im Notfall Leben retten. Aufkleber in die Seitenscheibe kleben, Fahrzeug anmelden, fertig!



Fortschrittliche Ideen und Expertenwissen benötigen immer motivierte Mitarbeiter. Interesse? Dann einfach direkt unter [spreckelsen.de/karriere](https://www.spreckelsen.de/karriere) bewerben!



Autohaus Spreckelsen GmbH & Co. KG

Schiffertorsstraße 11 • 21682 Stade • Tel. 04141 79490
info@spreckelsen.de • www.spreckelsen.de



Turkish Aerospace Hamburg

Turkish Aerospace Hamburg (TAI Hamburg GmbH & Co. KG), im Jahr 2007 gegründet, ist ein zertifiziertes Unternehmen nach EN 9100/ISO 9001, das in der Luft- und Raumfahrtbranche tätig ist und über eine 6000 Quadratmeter große Einrichtung in Stade verfügt. TAI Hamburg verkörpert die Vorreiterrolle der türkischen Luft- und Raumfahrtindustrie in Europa und ist Zulieferer von Airbus für die Montage von A320-Rudern sowie für die Lagerung und Linefeed-Logistik von A320-, A330- und A350-Rudern. Zusätzlich erbringt TAI Hamburg Dienstleistungen für „Outlocated and Outstanding Work“ sowohl am Hauptstandort in Stade als auch in Norddeutschland und in Airbus-Einrichtungen. Im Jahr 2023 hat TAI Hamburg eine Ingenieurabteilung gegründet und bietet nun Dienstleistungen im Bereich Strukturdesign und -analyse an.



TAI Hamburg GmbH & Co. KG

Julius-Leber-Weg 28 • 21684 Stade • Tel. 04141 800410
info@taiGermany.de • www.taigermany.de



Harsefeld-Hollenbeck
Verkauf + Service



Buxtehude Verkauf



Buxtehude Service



Stade Verkauf + Service

Autohaus H. Tietjen

Seit 1973 sind wir als Familienunternehmen in der Automobilbranche tätig und bieten unseren Kunden an drei Standorten in Hollenbeck, Buxtehude und Stade eine umfassende Auswahl an Škoda und Volkswagen Fahrzeugen sowie Nutzfahrzeugen. Wir bieten unseren Kunden ein komplettes Paket inklusive Reifenservice, Versicherungen, Notdienst, eine professionelle Aufbereitung ihrer Fahrzeuge und zusätzlich einen Glas- und Scheibenservice sowie Smartrepair, um kleine Schäden schnell und unkompliziert zu beheben. Für Kunden mit speziellen Anforderungen fertigen wir auch Umbauten an. Vom Kauf bis zur Wartung, vom Service bis zur Reparatur – wir sind Ihr kompetenter Ansprechpartner.

Kunden können bei uns ihren Neuwagen online konfigurieren und ein individuelles Fahrzeug zusammenzustellen. Selbstverständlich gehören Probefahrten im gewählten Fahrzeug vor dem Kaufabschluss bei uns zum Standard.

Als eine von nur wenigen Werkstätten bieten wir unseren Kunden die Reparatur ihrer E-Batterie an. Eine andere wichtige Dienstleistung ist die Karosserie-Instandsetzung, die oft nach Unfällen oder anderen Schäden am Fahrzeug erforderlich ist. In unserem Online-Shop finden Besitzer von Oldtimern oder seltenen Fahrzeugmodellen darüber hinaus ein umfangreiches Angebot von alten und seltenen Autoteilen.

Als einziger Volkswagen Nutzfahrzeuge Partner im Landkreis Stade sind wir stolz darauf, Ihnen einen exzellenten Service rund um Nutzfahrzeuge anbieten zu können. Unsere Experten sind bestens ausgebildet und helfen gerne bei der Auswahl des richtigen Fahrzeugs. Das umfangreiche Angebot an Nutzfahrzeugen umfasst Lieferwagen, Transporter, Kastenwagen, Kombis, Kleinbusse, LKW und vieles mehr. Und schließlich gehören auch die Vermietung von Fahrzeugen, Dachboxen sowie der Verkauf von Original-Zubehör zu unserem Leistungspaket.

Heinz Tietjen Autohaus GmbH & Co. KG
Hauptstraße 6 • 21698 Harsefeld-Hollenbeck
Tel. 04164 88810 • info@auto-tietjen.de
www.auto-tietjen.de

Autohaus H. Tietjen KG
Verkauf: Ostmoorweg 1 • 21614 Buxtehude
Service: Felix-Wankel-Straße 39 • 21614 Buxtehude
Tel. 04161 866780 • bux@auto-tietjen.de
www.auto-tietjen.de

Autohaus H. Tietjen KG
Verkauf & Service: Alte Dorfstraße 135 • 21684 Stade
Tel. 04141 544500 • std@auto-tietjen.de
www.auto-tietjen.de

UMWELT GESUNDHEIT VERBRAUCHERSCHUTZ

Foto: Martin Elsen

Klimawerkstatt im Landkreis Stade – Energieeffizienz und Klimaschutz für die Region

Der Verein „Klimawerkstatt im Landkreis Stade e. V.“ wurde im Jahr 2015 gegründet und ist die erste Klimaschutzagentur in Norddeutschland, die aus unternehmerischer Initiative entstanden ist. Zu den acht Gründungsmitgliedern kamen in den nächsten Jahren weitere hinzu, so dass es im Jahr 2023 bereits 27 Mitglieder gibt. Diese sind sowohl Unternehmen verschiedenster Größe aus unterschiedlichen Branchen als auch Kommunen und Städte aus dem Landkreis Stade. Schirmherr des Vereins ist der Landrat des Landkreises Stade.

Die Ziele – Was möchte der Verein erreichen?

Die Energiewende birgt viele Chancen – neue Produkte und Märkte entstehen und damit auch Wertschöpfungsmöglichkeiten. Gemeinsam möchten die Vereinsmitglieder die Energiewende vorantreiben, Potenziale nutzen und einen Mehrwert für den Landkreis Stade generieren. Der Verein versteht sich als Koordinator und Impulsgeber umfassender Informationen zu klimaschutzrelevanten Themen.

Folgende Ziele verfolgt die Klimawerkstatt:

- Förderung der Energiewende und Wertschöpfung im Landkreis Stade
- Unterstützung der Klimaschutzziele im Landkreis Stade
- Senkung der Energiekosten und des Energieverbrauchs
- gesteigerte Energieeffizienz in Wohngebäuden, Betrieben und öffentlichen Einrichtungen

Aktionen, Maßnahmen und Projekte

Mit folgenden Maßnahmen möchte der Verein die angestrebten Ziele erreichen:

- Information und Aufklärung
- Beratungs- und Förderangebote
- Erfahrungsaustausch und Vernetzung
- Initiierung und Durchführung von Projekten
- Organisation von Veranstaltungen



Foto: Sonja/stock.adobe.com



KLIMAWERKSTATT

ENERGIEEFFIZIENZ IM LANDKREIS STADE

Klimawerkstatt im
Landkreis Stade e. V.
Hansestraße 18
21682 Stade
Tel. 04141 404-555
Mobil: 0179 6031074
info@klimawerkstatt-stade.de
www.klimawerkstatt-stade.de

Teilnehmende des Projekts
„Klimapioniere 2021/2022“



Foto: hochschule 21

Die Aktivitäten des Vereins sind sehr vielfältig. Zum einen werden Maßnahmen finanziell gefördert, die Investitionen in erneuerbare Energien und energieeffiziente Technologien anstoßen, damit jeder einen Beitrag zur Energiewende leisten kann. Zum anderen wird Wissen an die Öffentlichkeit und an Betriebe weitergegeben. Hierzu werden zu verschiedenen Themen Schulungen, Workshops und Veranstaltungen für unterschiedliche Zielgruppen mit Hilfe von Kooperationspartnern und Dienstleistern initiiert.

Die Vielfalt an Themen, Mitgliedern und Teilnehmern fördert die Zusammenarbeit untereinander, und der Erfahrungsaustausch bringt nachhaltige Synergieeffekte mit sich. Das Ziel dahinter ist die Verankerung von Energieeffizienz und Klimaschutz in den Köpfen aller Beteiligten. All diese Maßnahmen sollen auch zu einer Wertschöpfung insbesondere in regionalen Unternehmen im Landkreis Stade beitragen.

Für Hauseigentümerinnen und -eigentümer bietet die Klimawerkstatt Vor-Ort-Beratungen zum Thema Energieeffizienz rund um das Thema Heizung an. Die Anfragenannahme übernimmt die Klimawerkstatt, ebenso die Zahlung des Eigenanteils der Kosten für alle Beratungen im Landkreis Stade. Der Großteil der Kosten wird vom Bundesministerium für Wirtschaft und Klimaschutz übernommen. Durchgeführt werden die Beratungen von Energieberaterinnen und -beratern der Verbraucherzentrale Niedersachsen, die neutral und mit langjähriger Erfahrung arbeiten und dabei technische und wirtschaftliche Aspekte sowie Fördermöglich-





Grafik: Klimawerkstatt Stade

keiten berücksichtigen und auf alle individuellen Fragen und Gegebenheiten vor Ort eingehen.

Weiterhin initiiert der Verein verschiedene Bildungsmaßnahmen. So werden in Kooperation mit verschiedenen Dienstleistern aus dem Bildungsbereich Veranstaltungen für Schülerinnen und Schüler unterschiedlicher Jahrgänge zum Thema Energiewende angeboten. Hierbei werden Inhalte altersgerecht und praxisnah vermittelt. Auch für Auszubildende und junge Mitarbeiterinnen und Mitarbeiter wird regelmäßig ein mehrmonatiges Projekt angeboten, in dem sie im Themenbereich Energieeffizienz geschult werden und im eigenen Unternehmen Energieeinsparpotenziale aufdecken und Lösungsmaßnahmen entwickeln können. Den Abschluss bilden die Präsentation und Prämierung der besten und praxistauglichsten Projekte in einem feierlichen Rahmen.

Für Unternehmen aus dem Landkreis Stade bietet die Klimawerkstatt im Landkreis Stade e. V. durch eine Koopera-

tion mit der BUKEA (Behörde für Umwelt, Klima, Energie und Agrarwirtschaft) sowie eine finanzielle Unterstützung die Möglichkeit der Teilnahme an ÖKOPROFIT an – der Einstieg in ein betriebliches Umweltmanagement. In einem ca. 12-monatigem Zeitraum finden zahlreiche Workshops, Vor-Ort-Beratungen durch qualifizierte Energieberaterinnen und -berater im Unternehmen sowie ein regelmäßiger Austausch mit anderen Teilnehmenden aus Unternehmen unterschiedlichster Branchen statt, bevor am Ende des Durchgangs die offizielle Überprüfung und Zertifizierung erfolgt.

Mitmachen – Wer kann Mitglied werden?

Unternehmen sowie Kommunen oder auch privaten Förderern aus dem Landkreis Stade steht die Tür zur Mitarbeit in der Klimawerkstatt offen.

Klimaschutz als Querschnittsaufgabe

Wie engagiert sich der Landkreis Stade für den Klimaschutz?

Klimaschutz und die Anpassung an den Klimawandel stellen große gesellschaftliche Herausforderungen dar, zu denen alle Einwohnerinnen und Einwohner des Landkreises Stade ebenso wie Akteure aus Wirtschaft, Politik, Verwaltung, Umweltverbänden sowie Bildung und Forschung beitragen müssen. Der Verfassungsgrundsatz und das Verfassungsgebot des Artikels 20a des Grundgesetzes verpflichtet uns zur Beachtung des Pariser Übereinkommens und zur Herstellung von Klimaneutralität. Das Bundesverfassungsgericht hat entschieden, dass ein Aufschieben von Klimaschutzmaßnahmen zulasten künftiger Generationen unzulässig ist. Somit besteht für uns als Landkreis ein akutes Gestaltungsgebot. Mit dem „Klimakonzept 2030“ stellen wir uns als gesamte Kreisverwaltung dieser Verantwortung.

Klimakonzept 2030

2022 hat der Kreistag das „Klimakonzept 2030“ als Arbeitsgrundlage für die Kreisverwaltung beschlossen. Das bedeutet, dass die darin genannten notwendigen und realisierbaren Ziele mittels der konkreten Maßnahmen bis 2030 zu erreichen sind, damit eine lebenswerte Zukunft langfristig gesichert werden kann.

Die Leitstelle Klima hat als erste Maßnahmen beispielsweise das kreisweite Photovoltaik- und Gründachkataster veröffentlicht und den Kommunen Wärmedichtekarten als Grundlage für ihre kommunale Wärmeplanung zur Verfügung gestellt. Folgende Maßnahmen befinden sich aktuell in der Umsetzung.

„100 % erneuerbare Energien – kommunale Entscheider im Dialog“

Uns kommt als Landkreis bei der Transformation des Energiesystems eine wichtige Rolle zu, da unser Amt „Planung Klimaschutz und Kultur“ für Raumordnung und Regionalplanung zuständig ist. Daher haben wir uns neben vier anderen deutschen Landkreisen entschieden, Modellkommune für das

Projekt „100 % erneuerbare Energien – kommunale Entscheider im Dialog“ zu sein, das die Hochschule Osnabrück durchführt. Dafür organisiert die Leitstelle Klima moderierte interdisziplinäre Workshops, um verantwortliche Stakeholder und Akteure zusammenzubringen und mit dem Simulationstool „100prosim“ gemeinsam einen Transformationspfad zu erarbeiten, der sowohl die übergeordneten nationalen und internationalen Vorgaben als auch die lokalen Besonderheiten berücksichtigt. Am Ende soll ein Szenario stehen, das als weitere Arbeits- und Diskussionsgrundlage für Verwaltung und Politik dienen soll.

<https://www.hs-osnabrueck.de/energiedialog/>

Umfrage zu den kommunalen Klimaschutzaktivitäten

Als Leitstelle Klima haben wir die kreiseigenen Kommunen und benachbarten Landkreise zu den Themen Organisation, Konzeption und Zielvorgaben, Klimafolgenanpassung, Energiemanagement der kommunalen Liegenschaften, Mobilität, nachhaltige öffentliche Beschaffung, Kommunikation und Bedarf nach Information und Erfahrungsaustausch befragt. Die Umfrage ergab u. a. einen erhöhten Austauschbedarf im Bereich der Mobilität. Das haben wir gerne aufgegriffen und



Foto: Martin Eisen

Energetisch mustergültig: der neueste Komplex der Berufsbildenden Schulen des Landkreises in Stade.

Foto: Martin Eisen



organisierten als Leitstelle Klima im September 2023 die Europäische Mobilitätswoche. Die Ergebnisse daraus fließen in die Erarbeitung des neuen Verkehrskonzeptes für den Landkreis Stade ein.

Europäische Mobilitätswoche

Zum Auftakt der Mobilitätswoche im September 2023 konnten sich Interessierte bei einem „Mobilitätsfrühstück“ zur Mobilität der Zukunft im Landkreis Stade informieren und austauschen. Ein flankierendes Kinderprogramm ermöglichte auch jungen Familien die Teilnahme. Zum Abschluss der Mobilitätswoche kam im Kreishaus die Fachöffentlichkeit mit den verantwortlichen Stakeholdern zusammen, um an Themen wie ÖPNV, Radverkehr und Intermodalität zu arbeiten. Die Mobilitätsexpertin und Buchautorin Katja Diehl gab dazu einen Impulsvortrag.

Netzwerkarbeit

Durch unsere Leitstelle Klima stehen wir mit den Klimaschutzmanagements der kreiseigenen Kommunen, der Klimawerkstatt im Landkreis Stade, den benachbarten Landkreisen und der Wirtschaftsförderung des Landkreises Stade im regelmäßigen fachlichen Austausch. Auch auf Ebene der Metropolregion Hamburg sowie in verschiedenen Fachforen zu Klimaschutz und Klimafolgenanpassung pflegen wir einen konstruktiven gegenseitigen Wissenstransfer, um lokale Projekte im Landkreis Stade und darüber hinaus voranbringen zu können.

Bildungskommune Landkreis Stade –

Schwerpunkt: Bildung für nachhaltige Entwicklung

Die notwendigen Transformationsprozesse hin zu einer Dekarbonisierung der Energiegewinnung und Gestaltung einer Wasserstoffwirtschaft stellt erhöhte und zusätzliche Anforderungen an einen Wissenstransfer, den unser Bildungsbüro gemeinsam mit der Leitstelle Klima im Landkreis voranbringen

Wieder vernässstes Hochmoor im Landkreis Stade bei Oldendorf. In dieser Landschaft wird besonders viel Klima belastendes Kohlendioxid aus der Luft in Pflanzenmaterial gebunden.

und fördern möchte. Die „Bildungskommune Landkreis Stade“ generiert Maßnahmen für die „Bildung für nachhaltige Entwicklung“ und „Bildung im Strukturwandel/Fachkräfte“. Das Bildungsmonitoring weiten wir auf die sozialräumliche Ebene aus. Um die Bürgerinnen und Bürger bei der Entwicklung der digital-analog vernetzten Bildungslandschaft einzubeziehen, werden neue Partizipationsformate im digitalen und analogen Raum erarbeitet. Wir arbeiten mit den Kommunen und Bildungsträgern zusammen, passen unsere Bildungsstrategie entsprechend an und ergänzen unsere Website „Bildungslotse“ (www.bildungslotse.info) um neue Funktionen, die eine breite Verknüpfung zwischen den Bildungsstufen ermöglicht.

Energetische Gebäudesanierungen

Unsere Gebäudewirtschaft führt kontinuierlich energetische Modernisierungen unserer Gebäude und Schulen durch (Heizkessel- und Fenstersanierung, Beleuchtung, Belüftung, Dämmung) und setzt erneuerbare Energien sinnvoll ein. Die Energieeffizienz der Gebäude wird auf diese Weise kontinuierlich gesteigert, Verbrauch und Betriebskosten hingegen deutlich gesenkt und Treibhausgasemissionen werden erheblich verringert. Beispiel:

Das neue Gebäude am Staatsarchiv verfügt u. a.

- über Verschattungselemente zwecks Hitzeschutz im Sommer (Klimaanpassung).
- über eine Wärmepumpe zur Wärmegewinnung, die mit Strom aus der eigener Solaranlage betrieben wird (Klimaschutz).

Moor-Renaturierungen

Moore bilden nicht nur einen wertvollen Lebensraum für seltene Tier- und Pflanzenarten. In intakten Hochmooren nehmen Torfmoose aus der Luft CO₂ auf und binden es durch die Torfbildung über Jahrtausende. Der Atmosphäre werden dadurch jährlich 1500 kg CO₂ pro ha Moorfläche entzogen.

Zudem speichern Torfmoose Regenwasser, tragen so zum Ausgleich von Luftfeuchtigkeit und Temperatur in der Landschaft bei, filtern Nährstoffe und können einer Hochwasser-



Mit dem STADTRADELN können deutliche Zeichen für mehr Klimaschutz im Radverkehr gesetzt werden.

gefahr entgegenwirken. Unser Amt Naturschutz unterstützt die Erhaltung und Regeneration der Hochmoore sowohl für den Klimaschutz und auch für die Klimafolgenanpassung.

Klimafolgenanpassung

Zur Klimafolgenanpassung setzen wir die Hochwasserschutzpartnerschaft aus der interdisziplinären Zusammenarbeit im Klimaanpassungsprojekt im Einzugsbereich der Este (KLEE) fort. Unser Amt für Wasserwirtschaft und Küstenschutz unterstützt fachlich bei den aus den Machbarkeitsstudien resultierenden Aufgaben zur Umsetzung des erarbeiteten Maßnahmenkataloges.

Kommunikation und Öffentlichkeitsarbeit zur Bewusstseinsbildung

Klimaschutz geht alle an. Damit die Menschen im Landkreis Stade die notwendigen Maßnahmen mittragen, ist eine gute Kommunikation essenziell. Daher bieten wir über die Öffentlichkeitsarbeit verschiedene Projekte zur Bewusstseinsbildung an (s. rechte Seite).

Fazit

Das verfassungsrechtliche Klimaschutzgebot und das Klimaschutzgesetz bindet und ermächtigt den Landkreis, da wir öffentliche Aufgaben wahrnehmen. Jeder Beitrag zählt! Das Klimaschutzgebot wird auch in Abwägung mit anderen Rechtsgütern angesichts des voranschreitenden Klimawandels immer mehr Bedeutung bekommen.

Wir als Landkreis wollen mit guten Beispielen vorangehen, aber alle Menschen sind aufgefordert, in ihrem Wirkungskreis einen Beitrag zu Klimaschutz und Nachhaltigkeit zu leisten.

Mehr Informationen unter:

www.landkreis-stade.de/klimaschutz



Klimaschutz-Projekte des Landkreises Stade

1. STADTRADELN

Mit der kreisweiten Organisation der STADTRADELN-Kampagne möchte die Leitstelle Klima viele Menschen motivieren, im Alltag für Kurzstrecken zur Arbeit, zum Einkaufen, zur Schule oder auch privat vom Auto auf das Fahrrad umzusteigen. Auch viele Pendler, die ohnehin bereits regelmäßig Rad fahren, möchten wir in der Wahl ihrer umweltfreundlichen, CO₂-freien und gesunden Mobilitätsweise bestärken. Vorangehen muss es auch mit einer verbesserten, sichereren Radwegeinfrastruktur. Mit dem STADTRADELN können deutliche Zeichen für mehr Klimaschutz und gute und sichere Bedingungen für den Radverkehr gesetzt werden. Die Leitstelle Klima konnte beispielsweise 2023 die Belegschaft der Kreisverwaltung zu Höchstleistungen motivieren, die als „Bestes Team“ mit den meisten Kilometern abschnitten.

2. Leitfaden für faire und nachhaltige öffentliche Beschaffung

Um eine Mitarbeitersensibilisierung geht es auch bei der öffentlichen Beschaffung. Klima-, Ressourcen- und Umweltschutz, aber auch der Schutz von Menschenrechten und die Einhaltung von Arbeits- und Sozialstandards haben an Bedeutung gewonnen und sind für den Landkreis ein Werkzeug, mit dem wir einen bedeutenden Beitrag leisten wollen. Wir gestalten unsere Ausschreibungen ökologisch nachhaltig, um Treibhausgasemissionen zu vermeiden, Innovationen zu stimulieren, sozialverträgliche Arbeitsbedingungen zu gewährleisten, Beschäftigung zu fördern, die Wirtschaft zu stärken, Chancengleichheit sowie Zugänglichkeit und Schutz von (natürlichen) Ressourcen zu verbessern und auch um Kosten zu sparen. Damit die Mitarbeiterinnen und Mitarbeiter der Kreisverwaltung im Rahmen der geltenden Vergaberichtlinien über geeignete Formulierungen der Ausschreibungskriterien und die Bieterauswahl entscheiden können, hat die Leitstelle Klima einen Leitfaden für die nachhaltige öffentliche Beschaffung erarbeitet.

3. Klimaprüfung bei allen politischen Beschlussvorlagen

Für alle Beschlussvorlagen bzw. zum Beschluss vorgelegten und vortragenen Anträge aller Gremien des Landkreises haben wir eine sogenannte Klimaprüfung eingeführt. In das Sitzungsdienst-Tool wurde diese Prüfung integriert, sodass aus der Sitzungsvorlage, die als Entscheidungs- oder Diskussionsgrundlage dient, alle klimarelevanten Auswirkungen des Beschlussvorschlages bzw. Antrages erkennbar sind.

4. Grüne Hausnummer

Mit den „Grünen Hausnummern“ zeichnen wir Hauseigentümerinnen und Hauseigentümer aus, die über die gesetzlichen Vorgaben hinaus einen besonderen Wert auf Aspekte der Energieeffizienz und des Klimaschutzes gelegt haben und deren Neubau mindestens dem Standard „KfW-Effizienzhaus 40“ entspricht oder die ihren Altbau besonders energieeffizient saniert haben. Zum einen geht es darum, dieses Engagement zu belohnen. Zum anderen sollen die „Grünen Hausnummern“ ein sichtbares Zeichen für mehr Klimaschutz setzen und zum Nachahmen anregen. 2023 zeichnete die Leitstelle Klima 28 Hauseigentümer aus unserem Landkreis mit der „Grünen Hausnummer“ aus. Einem weiteren herausragendes Projekt aus dem Landkreis Stade wurde sogar der Landespreis „Grüne Hausnummer“ verliehen.

5. Klima-Talk mit Jugendlichen als neues Format

Da es uns wichtig ist, auch die junge Generation zu Klimaschutzthemen anzuhören und sie einzubeziehen, damit sie die bevorstehenden Bemühungen für eine gelingende Transformation mittragen und mitgestalten, hat die Leitstelle Klima zum wiederholten Male junge Menschen aus dem Landkreis Stade zum Klima-Talk mit dem Landrat Kai Seefried eingeladen. Im ersten themenoffenen Klima-Talk konnten die jungen Menschen mit dem Landrat über die Themen sprechen, die sie am meisten beschäftigen. Beim zweiten Klima-Talk 2023 ging es im Hinblick auf die Europäische Mobilitätswoche um Ideen der jungen Generation für eine nachhaltige Mobilität im Landkreis Stade. Die Klima-Talks wurden als Video aufgezeichnet und auf YouTube veröffentlicht.

6. Klimaschutz-Wettbewerb für Schulen „KlimaStaR“ (= Klimaschutz in der Stader Region)

Durch die Auslobung von Aktionsprämien im Wert von insgesamt 20.000 Euro motiviert die Leitstelle Klima im Zweijahres-Zyklus mit dem Klimaschutz-Wettbewerb die kreiseigenen Schulen verstärkt zum Energiesparen und zur Umsetzung von Klimaschutzaktivitäten, mit denen sie ihren CO₂-Ausstoß deutlich reduzieren und ihr Bewusstsein für klimabewusstes, nachhaltiges Verhalten schärfen können. In Arbeits- oder Projektgruppen, im Unterricht und an Aktionstagen arbeiten die Schülerinnen, Schüler und Lehrer an Themen wie sparsamer Ressourcenverbrauch, Energie, Mobilität, Abfall-Recycling, Ernährung, Konsum u.v.m. und leiten daraus klimaschonende Handlungsweisen für den (Schul-)Alltag ab. Die Aktionsprämien fließen anschließend wiederum in neue oder fortgesetzte Umwelt- und Klimaschutzprojekte.

7. „KlimaStaR“-Klimaschutz-Aktionstag

Zur Bewusstseinsbildung für nachhaltige Entwicklung veranstaltet die Leitstelle Klima eine Messe zum Klimawandel, seinen globalen Zusammenhängen, Folgen und lokalen Lösungsansätzen zum Klimaschutz und zur Klimafolgenanpassung. Bei diesem Klimaschutz-Aktionstag wird ein Fachvortrag gehalten und die Schulen erhalten die Möglichkeit, ihre Projekte vorzustellen. Diese Klima-Messe bietet auch den Rahmen für die Prämierung der Gewinner des „KlimaStaR“-Klimaschutz-Wettbewerbs.

8. NoGo!-Kampagne gegen Straßenmüll

In Zusammenarbeit mit den Fahrschulen im Landkreis gibt unsere Abfallberatung zur Bewusstseinsbildung Informationen und Material an junge Autofahrer, verbunden mit einer Buswerbeaktion.

9. Tatort Biotonne

Bei der Informationskampagne unserer Abfallberatung zum Thema Biomüll – unter anderem mit einer Plakataktion unter dem Titel „Tatort Biotonne“ – klärten unsere Abfallberaterinnen und -berater auf, welche Abfälle in die braune Tonne hineingehören.

10. Nachhaltige Streifzüge

In Zusammenarbeit mit der Stader Kreisgruppe vom Bund für Umwelt und Naturschutz Deutschland (BUND) bietet unsere Abfallberatung zu bestimmten Terminen Spaziergänge durch die Stader Innenstadt an, bei denen Interessierte Einrichtungen kennenlernen, die nachhaltig wirtschaften und als lokale Vorbilder für Ressourcenschonung und gegen den Plastikverbrauch betrachtet werden können.

11. Recup-Kampagne

Zur Vermeidung von Plastikmüll und Einwegverpackungen hat unsere Abfallberatung in Zusammenarbeit mit Bäckereibetrieben aus der Region Recup-Pfandbecher eingeführt, die als Coffee-To-Go-Mehrwegbecher genutzt werden.

12. Müllfreie St(r)ände

An einem Stand auf dem Wochenmarkt informiert unsere Abfallberatung gemeinsam mit der Stader Kreisgruppe vom BUND über Müllvermeidung unterwegs und wirbt für einen plastiktütenfreien Wochenmarkt.

13. Beach CleanUp

Zusammen mit dem BUND bietet unsere Abfallberatung Müllsammelaktionen an den Elbstränden an.

Weitere Klimaschutzaktivitäten

Vierfältige Klimaschutzaktivitäten werden mit der Neuaufstellung des Regionalen Raumordnungsprogramms in unsere Umwelt und Klima schonende Regionalplanung einbezogen. Projekte und Maßnahmen gehen aus unserem Klimakonzept 2030 hervor: www.landkreis-stade.de/klimakonzept2030

Im Dienste der Gesundheit

Foto: Christian Schmidt



In Deutschland erfolgt die medizinische Versorgung der Menschen auf drei Ebenen. Die erste ist die ambulante ärztliche Versorgung einschließlich der Notdienstregelung durch die niedergelassenen Ärztinnen und Ärzte. Diese liegt in der Verantwortung der Kassenärztlichen Vereinigung. Die stationäre Versorgung wird im Landkreis Stade von vier Kliniken unterschiedlicher Größe und Spezialisierung wahrgenommen. Darüber hinaus gibt es als dritte Ebene den öffentlichen Gesundheitsdienst. Zu dieser gehört das Amt Gesundheit. Es kümmert sich insbesondere um Personengruppen, die aus eigenem Antrieb die Präventionsangebote der niedergelassenen Kolleginnen und Kollegen nicht in ausreichendem Maße in Anspruch nehmen. Hier intervenieren wir mit Lebensraum- und zielgruppenspezifischen Präventionskonzepten.

Gesundheit ist Prävention

Während sich Krankenhäuser und Arztpraxen mit einzelnen Personen und individuellen gesundheitlichen Problemen auseinandersetzen, agiert das Amt Gesundheit des Landkreises Stade auf der Ebene größerer Personengruppen bis hin zur Gesamtbevölkerung des Landkreises. Dabei werden behördliche Verwaltungstätigkeiten ausgeführt, als auch gesundheitlich präventive Maßnahmen initiiert. Es wird dort angesetzt, wo Gesundheit beginnt: gesundheitsförderliches Verhalten und Prävention, medizinische Infrastruktur, soziales Umfeld und Umwelt.

Prävention

Prävention bedeutet, Erkrankungen zu verhindern bevor sie entstehen oder großen Schaden anrichten können. Dabei teilen viele Abteilungen des Gesundheitsamtes den präventiven Ansatz. Ob Schuleingangsuntersuchung im Kinder- und Jugendärztlichen Dienst oder Zahnuntersuchungen im Kinder- und Jugendzahnärztlichen Dienst. Eine frühe Erkennung von möglichen Krankheiten oder Problemen kann die bedarfsgerechte Behandlung erleichtern, die Lebensqualität verbessern und sicherstellen, dass jedes Kind die Leistungen erhält, die es braucht, um sich weiterzuentwickeln und die persönliche Freiheit entfalten zu können.

Infektionsschutz

Prävention beinhaltet aber auch, die Verbreitung von Krankheitserregern zu verhindern, um Infektionen zu vermeiden oder einzudämmen. Dazu nehmen die Mitarbeiterinnen und Mitarbeiter Aufgaben des Infektionsschutzes wahr. Sie ermitteln und verfolgen Krankheitsgeschehen und Ausbrüche, um die Gesundheit der Bevölkerung des Landkreises auf infektiologischer Ebene zu überwachen und Maßnahmen einzuleiten, wenn dies zum Schutz erforderlich ist.

Hygiene

Auch die Reinheit und Unbedenklichkeit von Trinkwasser überwacht das Amt für Gesundheit und arbeitet hier mit den



Foto: Christian Schmidt

Ein Mitarbeiter des Gesundheitsamtes Landkreis Stade entnimmt eine Wasserprobe im Schwimmbad.

Wasserversorgern im Landkreis zusammen. Beprobungen des Wassernetzes werden regelmäßig durchgeführt und sorgen so für eine einwandfreie und sichere Qualität.

Für den beruflichen Umgang mit Nahrungsmitteln wird eine Hygienebelehrung benötigt, die man beim Gesundheitsamt erhält.

Öffentliche Einrichtungen wie Kindergärten und Schulen, aber auch Schwimmbäder, Alten- und Pflegeheime, Krankenhäuser und Arztpraxen werden vom Gesundheitsamt beraten und



Foto: Christian Schmidt

Amtliche Veterinäre bei einer Tierseuchenbekämpfungsübung

überprüft, um in allen Lebenslagen ein hygienisches Umfeld zu schaffen und so insbesondere anfällige und geschwächte Menschen zu schützen.

Menschen in besonderen Lebenslagen

Der sozialpsychiatrische Dienst ist beratend und koordinierend für psychisch Kranke und deren Angehörige tätig.

Die Betreuungsstelle arbeitet mit den Gerichten zusammen, um Menschen, die ihre Angelegenheiten nicht (mehr) selbst regeln können, einen rechtlichen Betreuer zur Seite zu stellen oder andere Hilfsangebote zu prüfen.

Ein Lebensmittelkontrolleur des Landkreises Stade bei der Überprüfung einer Bäckerei

Fachleute für Tiermedizin, Lebensmittelkontrolle und Umweltschutz im Einsatz

Auch das Amt Veterinärwesen und Lebensmittelüberwachung trägt alltäglich zur gesundheitlichen Vorsorge bei. In 2600 Betrieben erfolgen Kontrollen von Lebensmitteln. Fleisch- und Milchhygiene sind weitere Aufgabenfelder. Zudem überwacht das Amt Veterinärwesen die Einhaltung der tierseuchen- und der tierschutzrechtlichen Vorschriften. Zur Vorbereitung auf den Ernstfall – zum Beispiel des Ausbruchs der Schweinepest oder der Maul- und Klauenseuche – finden regelmäßig Tierseuchenübungen statt.

Nicht nur dem Schutz der Umwelt, sondern auch der Sicherung der Lebensbedingungen und dem Verbraucherschutz dient das Amt Wasserwirtschaft und Küstenschutz des Landkreises Stade, in dem die behördlichen Aufgaben des Umweltschutzes wahrgenommen werden.

Im eigenen Labor werden zum Beispiel jährlich rund 500 eigene Proben aus der Überwachung von Gewässereinleitungen und Klärwerken bearbeitet. Regelmäßig überprüfen Fachleute der Wasserwirtschaft zum Beispiel auch Einzelhandelsbetriebe, die Gefahrstoffe an private Endverbraucher abgeben wie etwa Baumärkte, Drogerien und andere. Durch entsprechende Festsetzungen in Wasserschutzgebieten sorgt der Landkreis auch für die hinreichende Qualität des Rohwassers für die Trinkwasserversorgung.



Foto: Christian Schmidt

Bereit für Menschen in Not – Feuerwehr- und Rettungszentrale



Foto: Daniel Beneke

Neben der Rettungswache sind in Wiepenkathen auch die Feuerwehr- und Rettungsleitstelle sowie die Feuerwehrtechnische Zentrale untergebracht.

In Stade-Wiepenkathen unterhält der Landkreis Stade wichtige Einrichtungen des Feuerwehr- und Rettungswesens. Dort befinden sich die Stader Rettungswache, die Feuerwehr- und Rettungsleitstelle sowie die Feuerwehrtechnische Zentrale. In den Garagen stehen Spezialfahrzeuge der Kreisfeuerwehr – etwa die der Umwelteinheiten.

Von der Rettungswache aus rücken die Notfallsanitäter mit Rettungs- und Krankentransportwagen zu ihren Einsätzen aus. Direkt nebenan – in der Leitstelle – wird das Einsatzgeschehen koordiniert. Mehr Platz, zusätzliche Arbeitsplätze und ein neuer Lageraum: Der Landkreis hat die Einrichtung in den vergangenen Jahren umfassend modernisiert und erweitert. Der Leitstellenraum wurde deutlich erweitert. Außerdem wurde ein abgetrennter Bereich für den Lagedienstführer geschaffen. Acht hochmoderne Arbeitsplätze stehen den Disponenten nun zur Verfügung. An einer großen Videowand, deren Monitore sich variabel bespielen lassen, werden z. B. Einsatz- und Wetterdaten angezeigt.

Der neue Lageraum am Ende des Flures wurde mit Videokonferenztechnik ausgestattet. Hier können bei Unwetter, Sturm oder Hochwasser Einsatzbesprechungen stattfinden. Über eine Videowand lassen sich hier wichtige Informationen großflächig darstellen. Aber auch sämtliche Landkarten und Katastrophenschutzpläne für das Kreisgebiet sind hier in Papierform vorhanden. 26 Beschäftigte mit Rettungsdienst- und Feuerwehrausbildung gehören derzeit zur Crew. Sie arbeiten im Zwölf-Stunden-Schichtbetrieb. Drei Einsatzkräfte sind stets vor Ort, um die Notrufe über die Nummer 112 entgegenzunehmen. Von hier aus werden Feuerwehr, Rettungsdienst und Notarzt alarmiert.

Seit 2016 übernimmt die Stader Leitstelle zudem als Warnzentrale eine besondere Aufgabe für das Land Niedersachsen: Die Disponenten betreuen das modulare Warnsystem (Mowas). Ein Bestandteil von Mowas, das allen Katastrophenschutzbehörden den Zugang zu dem vom Bundesamt für Bevölkerungsschutz und Katastrophenhilfe entwickelten System bietet, ist die Warn-App Nina. Mit dem satellitengestützten System kann jede kommunale Leitstelle – auch bei Stromausfall oder Störungen im Telekommunikationsnetz – über die neue Warnzentrale im

Foto: Daniel Beneke



Blick in den Lageraum der Leitstelle

Kreis Stade verschiedene Medien ansteuern und so Durchsagen über Rundfunkanstalten und Fernsehen veranlassen.

Vis-à-vis befindet sich die Feuerwehrtechnische Zentrale. Ob Funkgeräte, Schläuche, Löschwasserpumpen, Atemschutzgeräte oder Schwimmwesten: Hier wird das Equipment der 92 Ortsfeuerwehren im Kreisgebiet gewartet, repariert und modernisiert. Von den Kollegen der Feuerwehrtechnischen Zentrale wird zudem die Übungsstrecke für die Atemschutzgeräteträger der Feuerwehren betreut, die jüngst modernisiert worden ist: Die Freiwilligen aus den Ortsfeuerwehren gelangen nun durch frisch gestrichene Räume in den Vorraum, wo sie sich umziehen und ausrüsten können.

Nicht nur die Technik der Übungsstrecke wurde erneuert, sondern auch die Sportgeräte: Ihre Belastungsübungen absolvierten die Feuerwehrfrauen und -männer jetzt an und auf neuen Endlosleitern, Laufbändern und Arm-Ergometern. Sie registrieren sich an einem PC-Arbeitsplatz, über den auf die Feuerwehr-Verwaltungssoftware FeuerOn zugegriffen werden

kann. Über ein mit einem Chip ausgestattetes Armband melden sie sich an den Sportgeräten und in der Übungsstrecke an.

Wer den Leitstand betritt, hat die Möglichkeit, Vernebelung und Hitze (bis zu 120 Grad) in der Übungsstrecke zu erzeugen. Die Feuerwehrleute sollen unter realistischen Bedingun-



Foto: Daniel Beneke

Ein Disponent in der Leitstelle.



Foto: Daniel Beneke

Merten Tomforde in der Atemschutzwerkstatt der Feuerwehrtechnischen Zentrale.

gen den Ernstfall proben. Im Leitstand befinden sich während der abendlichen Trainings die Ausbilder aus den Ortsfeuerwehren. Außerdem begleiten die Mitarbeiter der Feuerwehrtechnischen Zentrale die Übungsdienste in der Atemschutzstrecke und unterstützen beim Bedienen der neuen Technik. Über Nachtsicht- und Infrarotkameras wird die Strecke überwacht, per Funk besteht eine Sprechverbindung zu den Einsatzkräften. Die Strecke selbst mit Fenstern, Türen und Hindernissen wie Rohren und Leitern wurde beim Bau der Feuerwehrtechnischen Zentrale vor rund 30 Jahren bereits installiert. Einige Bestandteile sind jetzt erneuert worden.

Unterhalb des Rettungszentrums befindet sich zudem ein Bunker – ursprünglich geplant als Krankenhaus für den

atomaren Notfall, aber nie als solches in Betrieb genommen. Aktuell werden die Räume als Lager genutzt. Jugendfeuerwehren haben hier schon bei Ausflügen übernachtet, Spezialeinheiten der Polizei haben hier das richtige Handeln bei Amokläufen trainiert. Ausgelegt war das sogenannte Hilfskrankenhaus auf 226 Patienten und 108 Mitarbeiter. Zur Ausstattung der in den 1980er-Jahren errichteten Anlage gehörten fünf Operationssäle, Sicherheits-Schleusen, eine eigene Großküche sowie Schlafsäle mit dreistöckigen Hochbetten. Im Notfall hätten Abwasser und Fäkalien per Handkurbel in die Kanalisation gepumpt werden müssen. Die Wasserversorgung war über einen 38 Meter tiefen Brunnen gesichert. Heizöl zum Betrieb der Notstromaggregate konnte in riesigen, mehrere Zehntausend Liter fassenden Tanks gebunkert werden.

Abfall- und Kreislaufwirtschaft im Landkreis Stade

Abfallvermeidung ist als oberste Priorität im Kreislaufwirtschaftsgesetz verankert. Sie spielt vor dem Hintergrund des Klimawandels und immer knapper werdenden Ressourcen eine wesentliche Rolle auch für das Amt „Abfall und Kreislaufwirtschaft“. Deshalb wird im Rahmen der Öffentlichkeitsarbeit auf die zahlreichen Möglichkeiten zur Vermeidung von Abfällen hingewiesen. Lassen sich Abfälle nicht vermeiden, ist eine hochwertige Trennung von Abfällen in Haushalten, Gewerbebetrieben und anderen Einrichtungen äußerst wichtig. Nur mit sortenreinen Wertstoffen können Verwertungs- sowie Naturkreisläufe geschlossen und neue Produkte hergestellt werden. Erst wenn alle Vermeidungs- und Verwertungsmöglichkeiten ausgeschöpft sind, werden die restlichen Abfälle in Verbrennungsanlagen, die trotz der Beseitigung noch Strom und Wärme produzieren, überführt. Dieses beschriebene Portfolio regelt für den Landkreis Stade das Amt „Abfall und Kreislaufwirtschaft“ in seiner Abfallbewirtschaftungs- und Abfallgebührensatzung. Dazu beschreibt das Abfallwirtschaftskonzept den Istzustand und die Ziele der Abfall- und Kreislaufwirtschaft für die kommenden fünf Jahre.

Abfalleinsammlung

Das Amt „Abfall und Kreislaufwirtschaft“ sorgt dafür, dass regelmäßig der Rest- und Bioabfall sowie der Sperrmüll von den über 208.000 Einwohnerinnen und Einwohnern im Landkreis Stade abgefahren werden. Die Abholung der gel-

ben Wertstoffsäcke und des Altpapiers ist gewerblich durch die Dualen Systeme bzw. eine spezielle gewerbliche Sammlung organisiert. Anfang jeden Jahres werden die Weihnachtsbäume separat eingesammelt und anschließend verwertet. Für die Sammlung des Restabfalls wurden in 2023 ca. 83.100 Tonnen und für den Bioabfall ca. 51.900 Behälter zur Verfügung gestellt. Jährlich erhält die Abfallwirtschaft ungefähr 23.000 Sperrmüllanmeldungen.

Hinweise für eine reibungslose Müllabfuhr

Für eine reibungslose Müllabfuhr ist es wichtig, dass grundsätzlich alle Abfallbehälter ab 7 Uhr an der öffentlichen Straße auf einer festen und trittsicheren Fläche zur Abfuhr bereitgestellt werden. Die Behälter, dazu zählen auch 4-Rad-Container, dürfen nicht überfüllt sein, d. h. der Deckel muss geschlossen sein. Auch das Einpressen von Abfällen in den Behälter ist nicht erlaubt und kann dazu führen, dass ein Teil des Abfalls im Behälter zurückbleibt. Abschließvorrichtungen, wie z. B. Schlösser oder Metallketten, müssen vor der Abfuhr entfernt werden.

Behälter, die mit einer Seitenladertechnik entleert werden, müssen mit der Deckelöffnung zur Straße zeigen. Falsch befüllte Behälter und Säcke werden von der Abfuhr ausgeschlossen.

Abfallannahmestellen im Landkreis Stade

Neben der Abfalleinsammlung betreibt das Amt „Abfall und Kreislaufwirtschaft“ zwei große Abfallwirtschaftszentren (AWZ) in Stade-Süd und Buxtehude-Ardestorf sowie drei kleinere Wertstoffhöfe in Fredenbeck-Wedel, Wischhafen und Oldendorf. Dort werden diverse Abfallarten angenommen und separiert, damit möglichst viele Abfälle der Verwertung zugeführt werden können.

Die Kompostierplätze in Sauensiek, Horneburg und Harsefeld sowie die mobilen Grüngutsammelstellen in Drochtersen, Steinkirchen, Freiburg/Elbe, Jork, Esteb Brüggje, Ahlerstedt, Hammah und Himmelpforten runden das Entsorgungsangebot für die Abgabe von Grün- und Gehölzabfällen ab. Jährlich



Foto: Martin Eisen

Müllabfuhr



Abfallwirtschaftszentrum Stade-Süd

Foto: Marth Elsen

werden diese Angebote von über 200.000 Kundinnen und Kunden genutzt. Die angelieferten Grün- und Gehölzabfälle werden in den beiden Kompostieranlagen der AWZ zu hochwertigen und zertifizierten Kompostprodukten verarbeitet. Damit wird ein wichtiger Naturkreislauf geschlossen, indem Böden mit notwendigem Humus und natürlichen Nährstoffen versorgt werden.

Sonderabfallentsorgung

Fallen Sonderabfälle – also gefährliche Abfälle – an, müssen sie ordnungsgemäß entsorgt werden. In keinem Fall dürfen sie in den Restabfallbehälter oder die Toilette gegeben werden. Das gilt auch für Batterien, Akkus und kleine Elektro-/Elektronikgeräte. Haushaltsübliche Mengen können bei der stationären Sonderabfallannahmestelle des Abfallwirtschaftszentrums Stade-Süd sowie am Schadstoffmobil abgegeben werden. Das Schadstoffmobil ist an zahlreichen Tagen im gesamten Kreisgebiet unterwegs.

Auch Sonderabfälle lassen sich in den Wirtschaftskreislauf zurückführen. Mittlerweile gibt es zahlreiche umweltfreundliche Alternativen für Haushaltschemikalien, Farben, Lacke usw.

Für die Abgabe von Asbest und künstlichen Mineralfaserabfällen stehen beide AWZ nach vorheriger Anmeldung zur Verfügung. Behandelte Außenbereichshölzer, Feuerlöscher,

Gasflaschen und Altöl werden nur in Stade angenommen. Fragen zur Sonderabfallentsorgung beantwortet die Abfallberatung.

Ausführliche Informationen finden Sie im Internet unter abfall.landkreis-stade.de und in der Abfall-App.

Kosten der Abfallentsorgung

Der Umgang mit Abfällen von der Einsammlung über die Annahme auf den Abfallannahmestellen bis hin zur umweltgerechten Verwertung und Beseitigung verursacht erhebliche Kosten. Diese werden entsprechend auf die Entsorgungsgebühren bei den Abfallannahmestellen und auf die Abfallbehältergebühren umgelegt. Zahlreiche Leistungen im haushaltsüblichen Rahmen sind jedoch gebührenfrei, wie zum Beispiel die Sperrmüllabfuhr, die Sonderabfallentsorgung (bis 25 kg, Ausnahme: Altöl, Feuerlöscher, Gasflaschen), die Elektro- und Metallschrottsorgung und die Abfallberatung, oder gebührenreduziert, wie beispielsweise die Grünabfallannahme und -verwertung.

Abfallberatung und Öffentlichkeitsarbeit

Die Abfallberaterinnen und -berater beantworten alle Fragen zur Abfallentsorgung. Neben der Vermeidung von Abfällen ist eine richtige und sortenreine Trennung von Abfällen

nicht nur in Haushalten wichtig. Auch für Gewerbebetriebe, medizinische Einrichtungen, Gastronomiebetriebe, Schulen, Großwohnanlagen gilt die deutschlandweite Trennpflicht. Gibt es Probleme, kommen die Beraterinnen und Berater auch direkt zum Kunden. Mit einer funktionierenden Abfalltrennung wird nicht nur aktiv Klimaschutz betrieben, auch die Entsorgungskosten können deutlich reduziert werden. Ein Großteil der Abfälle bzw. Wertstoffe kann gebührenfrei verwertet werden: Zum Beispiel Altpapier, Verpackungsabfälle (Gelbe Säcke) sowie Metall- und Elektro-/Elektronikschrutt. Außerdem werden Bioabfälle und Grün- und Gehölzabfälle zu einer geringen Gebühr entgegengenommen.

Die Abfallberatung wirbt mit zahlreichen Kampagnen für die gesetzlichen Ziele des Kreislaufwirtschaftsgesetzes und des Abfallvermeidungsprogrammes des Bundes. Besonders wichtig ist ihr dabei eine fremdstofffreie Erfassung der Bioabfälle. Denn jede Plastiktüte und jedes Kartoffelnetz füh-



Foto: Landkreis Stade

Sperrmüllsammlung

ren dazu, dass Mikroplastik in den Naturkreislauf eingetragen wird. Der eingesammelte Bioabfall wird kompostiert und als Naturdünger wieder in der Landwirtschaft oder im Garten- und Landschaftsbau eingesetzt. Deshalb setzt die Abfallberatung auf „null Prozent“ Fremdstoffe!

Machen Sie mit bei der Abfallvermeidung und einer sortenreinen Abfalltrennung! Viele Informationen finden Sie unter www.abfall.landkreis-stade.de (Bereich „Service“: Abfallberatung und Umweltbildung, Downloads und Abfall-ABC).

Information

Kundenservice

Tel. 04141 12-8012

Abfallgebühren, Abfallbehälter an-, ab- und ummelden, Sperrmüll, Gewerbeabfall, Wildmüll

Sperrmüllanmeldung online unter abfall.landkreis-stade.de (Bereich „Leistungen“)



Abfallberatung

Tel. 04141 12-8016

Spezielle Entsorgungsfragen, Informationen zur Abfallvermeidung/-trennung und Beseitigung für Haushalte und Gewerbe, Umweltbildung altersübergreifend

Müllabfuhrprobleme

Tel. 04141 12-8014

Karl Meyer Kommunalentsorgung GmbH

Abfuhr von Restabfall, Bioabfall, Sperrmüll und Weihnachtsbäumen

Müllabfuhrtermine online mit Erinnerungsservice und persönlichem Abfuhrkalender



Landkreis Stade

Amt Abfall und Kreislaufwirtschaft

Am Sande 2

Gebäude C

21682 Stade

Tel. 04141 12-8012

Fax: 04141 12-8099

abfallwirtschaft@landkreis-stade.de

www.abfall.landkreis-stade.de

Abfall-App Landkreis Stade

Alle Informationen gebündelt! Bei Google Play und im App Store erhältlich.





Sich rundum gut versorgt fühlen?

- Auf einen Blick
- Gründungsjahr: 1864,
- Mitarbeiter: ca. 145
- Geschäftsfelder: Strom, Erdgas,
- Fernwärme, Telekommunikation,
- Wasserversorgung, Netzbetrieb
- Leistungen/Service:
- – E-Mobilität
- – Photovoltaiklösungen
- – Internet, Telefon, TV
- – Heizungserneuerung
- – Beratung rund um Energie

Natürlich mit uns.



Stadtwerke Buxtehude GmbH

Die Stadtwerke Buxtehude sind ein innovativer Energiedienstleister und erfolgreich in den Geschäftsfeldern Strom-, Erdgas-, Wärme- und Wasserversorgung tätig. In unserem Versorgungsgebiet sind wir bevorzugter Ansprechpartner für unsere Kunden in allen Fragen rund um die Energieversorgung und damit verbundene Dienstleistungen.

Bereits 2015 haben sich die Stadtwerke Buxtehude entschieden, nur noch CO₂-freien Ökostrom an alle ihre Privat- und Gewerbekunden zu liefern. Der Ökostrom fließt automatisch und verursacht kaum Mehrkosten, die Wirkungen aber sind enorm. Bis Ende 2020 wird allein diese Maßnahme so viel CO₂ einsparen wie durch 69.000 Interkontinentalflugreisen entstehen oder 47.000 Erdumrundungen mit dem Auto. Darauf können wir und unsere Kunden zu Recht sehr stolz sein.

Die Stadtwerke Buxtehude wollen für die Hansestadt Buxtehude den Glasfaserausbau vorantreiben. Für die kommenden Jahre ist geplant, die Bürger und Unternehmen in der Kernstadt und den Ortsteilen Buxtehudes an das zukunftssichere Glasfasernetz anzuschließen. Die neue Telekommunikations-Sparte (TK) soll ein wichtiges Standbein für die wirtschaftliche Zukunft der Stadtwerke werden und für Bürger und Unternehmen in Buxtehude ein wichtiger Schritt in Richtung Digitalisierung und gigabit-fähigem Internet.

Und auch in der Wasserversorgung können die Bürger sich auf unsere Leistungen verlassen. Für uns ist es selbstverständlich, dass uns Wasser stets einwandfrei und in ausreichender Menge zur Verfügung steht. Was wir dafür tun, zeigen wir Ihnen gern bei einer Besichtigung unseres Wasserwerks am Ziegelkamp 8. Sprechen Sie uns einfach an!



Stadtwerke Buxtehude GmbH

Ziegelkamp 8 • 21614 Buxtehude • Tel. 04161 727-555

kundencenter@stadtwerke-buxtehude.de • www.stadtwerke-buxtehude.de



Fahrzeuge aus unserem Carsharing-Angebot StadelE-MobilMieten – die umweltfreundliche Variante der Fortbewegung.



Auf einen Blick

Gründungsjahr: 1859

Mitarbeiter: 94

Leistungsspektrum:

- StadelStrom
- StadelErdgas
- StadelTrinkwasser
- Energiedienstleistungen
- Mobilität
- Kundenservice

Stadtwerke Stade – Ihr Energiebündel vor Ort

Die Stadtwerke Stade sind ein kommunales Unternehmen. Wir fühlen uns zutiefst mit Stade und der Region verbunden. Die Umsätze, die wir erwirtschaften, bleiben zum größten Teil in der Region. Sie fließen in Aufträge an lokale Unternehmen, in Gehälter von Menschen, die hier leben, sowie in soziale Projekte im Versorgungsgebiet und dem übrigen Landkreis. Damit sorgen wir für eine lebendige Wirtschaft in der Region.

Mit Strom, Erdgas und Trinkwasser bringen wir täglich Leben in die Häuser und Straßen von Stade und die Gemeinden im Umland. Viele praktische Energiedienstleistungen wie unser WärmeDirektService, WärmePumpenContracting, Wallbox-Contracting, E-MobilMieten, StadelSolarDach oder das Energie-Monitoring sorgen dafür, dass Sie angenehm wohnen und arbeiten. Denn Lebensqualität ist uns wichtig, genauso wie der persönliche Kontakt. Von der neuen Heizungsanlage über

das eigene Solardach bis hin zur Wallbox für Ihr Zuhause – bei uns profitieren Sie von exzellenten Produkten und Dienstleistungen, einer kompetenten Beratung und dem Mehr an Service.

Als Stader Urgestein sind wir seit 1859 für die Region aktiv. Unser Denken und Handeln sind dagegen fortschrittlich: Selbstverständlich setzen wir uns mit vielfältigen Aktivitäten und Förderprogrammen für nachhaltigen Klimaschutz ein. Aber nicht nur Wärme und Energie verbinden uns mit den Menschen der Region. Wir möchten den Menschen etwas zurückgeben und unterstützen deshalb vielfältige Projekte aus den Bereichen Sport, Kultur und Nachwuchsförderung. Für das Plus an Lebensqualität in unserer Region. Zu unserem Unternehmensverbund gehört auch die Stader Bädergesellschaft mit dem Erlebnis- und Solebad Solemio.



Stadtwerke Stade GmbH

Hansestraße 18 • 21682 Stade • Tel. 04141 404-0

vertrieb@stadtwerke-stade.de • www.stadtwerke-stade.de

WF Gebäudetechnik GmbH

Wir sind ein inhabergeführtes familienfreundliches Unternehmen in zweiter Generation und beschäftigen ein erfahrenes und größtenteils selbst ausgebildetes Team. Unsere Projektleiter, Monteure und Auszubildende werden von einem kompetenten Back-Office-Team unterstützt. Jedes Jahr zum 1. August suchen wir Auszubildende (m/w/d) zum Anlagenmechaniker für Sanitär-, Heizungs- und Klimatechnik sowie Kaufleute für Bürokommunikation. Unser Leistungsspektrum umfasst u. a. Neubau und Modernisierung von Heizungsanlagen, Heizungswartung und Notdienst, Optimierung des Energieverbrauchs, Lüftungsanlagen und den Einbau von Wärmepumpen. In diesem Segment sind wir bereits seit 15 Jahren Experten. Auch Solarthermie sowie Photovoltaik gehören zu unserem Portfolio. Individuelle Badsanierungen runden unser Leistungsspektrum ab.



Realisierung 2023



WF Gebäudetechnik GmbH

Felix-Wankel-Straße 32 • 21614 Buxtehude • Tel. 04161 669170
info@wf-gt.de • www.wf-gebäudetechnik.de

ehrlich – freundlich – fair

Seit 75 Jahren ist die Firma Fischer aus Bargstedt ein verlässlicher Partner:

- für unsere Kunden, die im Mittelpunkt unseres Schaffens stehen
- für unsere Mitarbeiter, denen wir beste Arbeitsbedingungen geben
- für unsere Lieferanten, die seit Jahrzehnten mit uns zusammen arbeiten

Zahlen und Fakten:

70 Mitarbeiter aktuell; 10 Lehrlinge in drei Bereichen;
3000 Kunden insgesamt; 1500 Solaranlagen installiert;
25 Wärmenetze gebaut; 5000 Tonnen Stahl verarbeitet



Unser Mitarbeiter- und Familienpaket:

Eigenes Fitnessstudio, E-Bikes, Kfz-Nutzung, Psychologische Beratung, Yoga-Kurs, Team-Events, u.v.m.



Rolf Fischer GmbH • Fischer Wärme GmbH • Fischer Solar GmbH • Fischer Metall GmbH

Landstraße 18 • 21698 Bargstedt • Tel. 04164 8852-0
info@fischer-bargstedt.de • www.fischer-bargstedt.de



Arbeite mit uns im Auftrag der Zukunft

Mit hoch spezialisierten Dienstleistungen steht unsere familiengeführte Unternehmensgruppe für kundenorientierte Mehrwertlösungen, die nachhaltig zu höherer Wirtschaftlichkeit und Sicherheit beitragen. Bei BUCHEN und XERVON verknüpfen wir umfassende Kompetenzen in den Bereichen Industrieservice und -reinigung, Gerüstbau und Oberflächen-technik mit modernster Technik und ausgewiesener Innovationskraft. Das schätzen unsere Kunden aus der Chemie und Petrochemie, der Energiewirtschaft und weiteren wichtigen Schlüsselbranchen. Uns gibt es größtmögliche unternehmerische Stabilität und sorgt auch in der Region Stade für sichere Arbeitsplätze.

Die beruflichen Möglichkeiten bei BUCHEN und XERVON sind dabei ebenso facettenreich wie die Aufgaben, die wir täglich im Bereich vielfältiger Industriedienstleistungen erbringen. Auf allen Ebenen halten wir unterschiedliche Herausforderungen bereit und bieten auf vielen Positionen Jobs mit individuellen Entwicklungsmöglichkeiten – ob Sie ganz am Anfang stehen und eine Ausbildung beginnen möchten, Ihr Studium gerade absolviert haben, bereits erfahrene Fachkraft sind oder sich als Quereinsteiger neue berufliche Perspektiven eröffnen möchten – schauen Sie sich auf unseren Karriereseiten um und bewerben Sie sich.



BUCHEN UmweltService GmbH, buchen.net

XERVON Oberflächentechnik GmbH, xervon-oberflaechentechnik.de

XERVON GmbH, xervon.de

Hörner Deichfeld West 1-3 • 21683 Stade

Unternehmen der REMONDIS-Gruppe



Karl Meyer Gruppe

In Wischhafen an der Elbe befindet sich der Firmenstammsitz der Karl Meyer AG. Diese steht an der Spitze der Karl Meyer Gruppe, zu der 21 Einzelunternehmen zählen. Damit ist Karl Meyer einer der größten Umweltdienstleister in Norddeutschland mit mehr als 500 Mitarbeitern allein im Landkreis Stade. Entsorgung, Recycling, Rohstoffhandel und Logistikdienstleistungen gehören zum Kerngeschäft des Familienunternehmens, aber auch ein Autohaus, die Bereiche Schifffahrt, Industrieservice und Erneuerbare Energien sowie eine eigene Akademie sind heute Teil der Unternehmensgruppe. Im Landkreis Stade erledigt Karl Meyer nicht nur kommunale Dienstleistungen in der Abfallentsorgung, sondern ist auch für seine gewerblichen und privaten Kunden mit zum Teil individuellen Entsorgungskonzepten unterwegs.



KARL MEYER GRUPPE

Karl Meyer Gruppe

Stader Straße 55-63 • 21737 Wischhafen • Tel. 04770 8010
 info@karl-meyer.de • www.karl-meyer.de



Joachim Alpers GmbH

Im Jahr 1977 wurde das Familienunternehmen von Joachim und Rita Alpers gegründet und wird inzwischen in der zweiten Generation geführt. Heute bieten die ALPERS-Unternehmen mit rund 70 Mitarbeitern Dienstleistungen für Gewerbe-, Industrie- und Privatkunden in den Bereichen Sandgrubenbetrieb, Entsorgung, Renaturierung, Abbruch, Rollrasen und Erdbau an. Für Privatpersonen liefern wir auch gerne Schüttgüter wie Mutterboden, Sand und Kies von unseren Sandgruben. Unser Team aus Spezialisten ist stets auf dem neuesten Stand der Technik und der gesetzlichen Bestimmungen – so können wir Ihnen den bestmöglichen Service bieten: zuverlässig, mit dem nötigen Know-how und einer optimalen technischen Ausstattung. Dabei meistern wir auch die schwierigsten Geländeherausforderungen.



Joachim Alpers GmbH

Dinghorner Straße 125 • 21717 Fredenbeck • Tel. 04149 277720
 anfrage@joachim-alpers.de • www.joachim-alpers.de



implantcast GmbH

Der Mensch im Mittelpunkt

Im Mittelpunkt der Philosophie unseres Unternehmens steht der Mensch, sowohl als Patient und Kunde als auch als Partner und Mitarbeiter. Schnelle und unkomplizierte Hilfe zur Wiedererlangung von Lebensqualität der Patienten ist das oberste Ziel. Mehr als 700 hoch qualifizierte Mitarbeiter kümmern sich um die Produktion von Endoprothesen für nahezu jedes Gelenk des Menschen. Seit 1988 ist die ständige Weiterentwicklung und Vermarktung des in Europa führenden Tumorendoprothesensystems MUTARS® unser Schwerpunkt. Über das weltweite Vertriebsnetz mit über 80 internationalen Vertriebspartnern sind implantcast Produkte international bekannt. Heute werden Endoprothesen made in Buxtehude auf allen Kontinenten implantiert.



implantcast GmbH

Lüneburger Schanze 26 • 21614 Buxtehude • Tel. 04161 744 0
 info@implantcast.de • www.implantcast.de



Zahnarztpraxis am Pferdemarkt

Wir bieten Ihnen die angenehme Atmosphäre einer Familienpraxis – vom ersten Milchzahn bis ins hohe Alter. Unser Spezialgebiet ist Kinderzahnheilkunde. Damit Ihr Kind angstfrei und gerne zum Zahnarzt gehen kann. Unsere weiteren Schwerpunkte: Prophylaxe, Zahnerhaltung und Prothetik. Wir wollen auch Zähne erhalten, die andere schon aufgegeben haben – mit neuester Technologie und langjähriger Erfahrung. Wir freuen uns auf Sie!

Ihre Dr. med. dent. Franziska Nina Scholz und
 Dr. med. dent. Arne Scholz

Unsere Öffnungszeiten:

Mo bis Fr, 8:00 – 12:00 Uhr; Mo bis Do, 14:00 – 18:00 Uhr
 Telefonische Erreichbarkeit 8:00 – 12:00 Uhr
 Termine nur nach Vereinbarung.



Zahnarztpraxis am Pferdemarkt

Pferdemarkt 1 • 21682 Stade • Tel. 04141 3168
 info@zahnarztpraxis-pferdemarkt.de • www.zahnarztpraxis-pferdemarkt.de



FAMILIE BILDUNG SOZIALES

Foto: Studio Romantik / stock.adobe.com

Kinderbetreuung im Landkreis Stade

Der Landkreis Stade ist bestrebt, ein bedarfsgerechtes Betreuungsangebot unter Berücksichtigung vielfältiger Betreuungsformen und -zeiten zu gewährleisten, um Sie als Eltern und Familien zu unterstützen. Das vielschichtige Angebot der individuellen Betreuung Ihres Kindes/Ihrer Kinder wird durch Krippen, Kindergärten und Horte in der Trägerschaft der Städte, Gemeinden, Samtgemeinden oder von freien Trägern wie DRK, AWO, Waldorfindergarten, Waldkindergarten, Bewegungskindergarten oder Kirche gewährleistet.

Darüber hinaus wird Betreuung in der Kindertagespflege mit bis zu fünf Kindern und in der Großtagespflege bis zu zehn Kindern angeboten. Somit können auch besondere Betreuungsbedarfe in familiennaher Atmosphäre durch beispielsweise individuelle Randzeitenbetreuung abgedeckt werden.

Die Entwicklung des Kindes zu einer eigenverantwortlichen und gemeinschaftsfähigen Persönlichkeit ist das Ziel frühkindlicher Betreuung, Bildung und Erziehung. Jedes Kind ist von Geburt an mit allen Kräften dabei, sich der Welt zuzuwenden und über Sinneseindrücke, Wahrnehmung und Beziehung ein eigenes „Weltbild“ aufzubauen.

Diese Entwicklung wollen wir durch das individuelle Betreuungsangebot begleiten. Um dieser hohen Anforderung an die Betreuung Ihrer Kinder gerecht zu werden, hat sich das Amt für Jugend und Familie für eine Qualitätssicherung in Kindertagesstätten und der Kindertagespflege entschieden und sichert dies mit Fortbildungen für pädagogische Fachkräfte sowie der konstanten Betreuung der Einrichtungen durch die Fachberatungen.

Im Familienratgeber für den Landkreis Stade finden Sie weitere Informationen. Diesen können Sie als Broschüre anfordern oder unter **www.landkreis-stade.de** im Internet abrufen. Der Landkreis Stade bietet in den Samtgemeinden, Gemeinden und Städten derzeit 157 Einrichtungen der Kinderbetreuung an (Stand Ende 2023). In der dargestellten Übersicht (S. 92) erhalten Sie einen Überblick über die vorhandenen Einrichtungen und Angebote in den einzelnen Kommunen.

Bei den Städten, Gemeinden, Samtgemeinden und den dort ansässigen Familienservicebüros können Sie ebenfalls Informationen zur Kinder- und Schulkinderbetreuung bekommen.

Adressen

Landkreis Stade
Amt Jugend und Familie
Am Staatsarchiv 3
21680 Stade
Kindertagespflege
Tel. 04141 12-5184
(Landkreis)
Tel. 04161 501-5132
(Hansestadt Buxtehude)

Kindertagesstättenfachberatung
Landkreis Stade:
Tel. 04141 12-5180
jugend@landkreis-stade.de
www.landkreis-stade.de

Hansestadt Buxtehude:
Tel. 04161 501-5131
kinderbetreuung@stadt.buxtehude.de
Familienservicebüro Buxtehude
Tel. 04161 501-5131
Tel. 04161 501-5132
Familienservicebüro Drochtersen
Tel. 04143 3297602
Tel. 0151 51733045
Familienservicebüro Fredenbeck
Tel. 04149 9146
Familienservicebüro Harsefeld
Tel. 04164 887119
Familienservicebüro Drochtersen
Tel. 0151 5173 3045
Familienservicebüro Nordkehdingen
Tel. 0151 5173 3045
Familienservicebüro Fredenbeck
Tel. 04149 91 134
Familienservicebüro Harsefeld
Tel. 04164 887 172
Familienservicebüro
Oldendorf-Himmelpforten
Tel. 04144 2099 128
Familienservicebüro Lühe,
Jork, Horneburg
Tel. 0151 517 330 43

Foto: Christian Schmidt



„Draußen toben“ gehört auch bei den Kindertagesstätten zum Programm.

KINDERTAGESSTÄTTEN

Träger

- AWO Soziale Dienste
- Deutsches Rotes Kreuz
- Gemeinden
- Hansestädte
- Kirchen
- Samtgemeinden
- Vereine
- Waldkindergärten
- Sonstige Träger

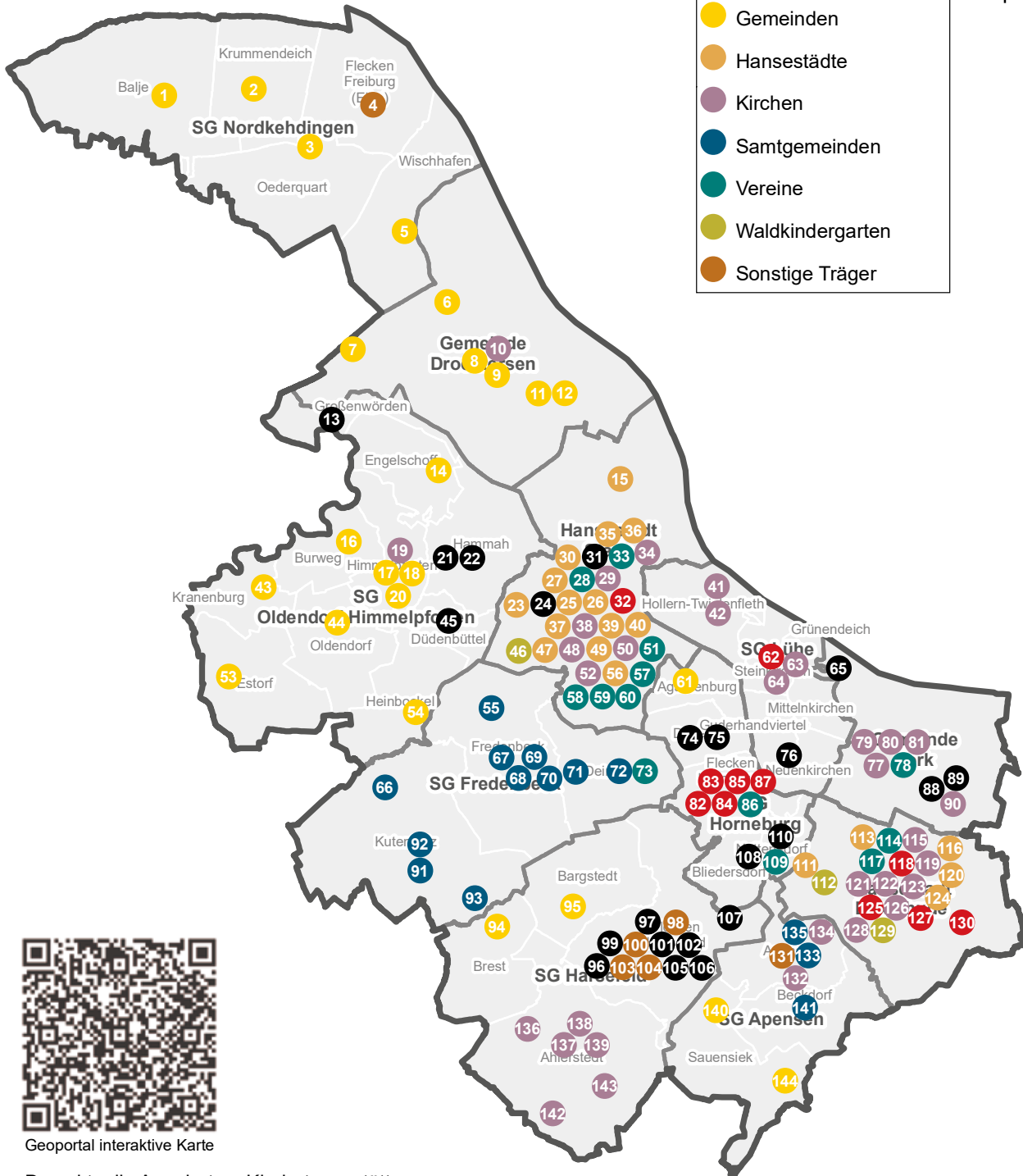
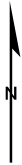

Geoportal interaktive Karte

Das aktuelle Angebot an Kindertagesstätten ist über die interaktive Karte (QR-Code) zu finden.

1 = Nummer in der folgenden Tabelle

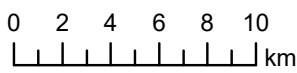

© GeoBasis-DE / BKG 2023
 Auszug aus den Geobasisdaten der
 Niedersächsischen Vermessungs- und Katasterverwaltung © 2023
 © Landkreis Stade Frühjahr 2023



Kindertagesstätten im Landkreis Stade

Der Landkreis Stade bietet in den Samtgemeinden, Gemeinden und Städten derzeit 157 Einrichtungen der Kinderbetreuung an (Stand Ende 2023). Der aktuelle Stand der Versorgung mit Kindertagesstätten ist jederzeit über den QR-Code auf Seite 92 zu erfahren.

1 Kindergarten Balje

Bahnhofstraße 28
21730 Balje
Tel. 04753 841085
Kindergarten.balje@
nordkehdingen.de
[www.nordkehdingen.de/index.php/
Kinderbetreuung.html](http://www.nordkehdingen.de/index.php/Kinderbetreuung.html)

2 Kindergarten Krummendeich

Osterwechtern 107
21732 Krummendeich
Tel. 04779 8439
kiga.krummendeich@
nordkehdingen.de
[www.nordkehdingen.de/index.php/
Kinderbetreuung.html](http://www.nordkehdingen.de/index.php/Kinderbetreuung.html)

3 Kindertagesstätte Abenteuerland

Dorfstraße 31
21734 Oederquart
Tel. 04779 8853
kita-abenteuerland@
nordkehdingen.de
[www.nordkehdingen.de/index.php/
Kinderbetreuung.html](http://www.nordkehdingen.de/index.php/Kinderbetreuung.html)

4 Kindergarten Freiburg mit Sprachheilgruppe

Am Bassin 19
21729 Freiburg/Elbe
Tel. 04779 8705
kiga-freiburg@dieboerne.de
[www.dieboerne.de/
freiburg-sprachheilgruppe.htm](http://www.dieboerne.de/freiburg-sprachheilgruppe.htm)

5 Kindergarten Wischhafen

(Bildungshaus)
Am Sportplatz 3
21737 Wischhafen
Tel. 04770 7305
kiga.wischhafen@nordkehdingen.de
<https://bildungshaus-wischhafen.de/>

6 Deichkindergarten Dornbusch

Eichenweg 1
21706 Drochtersen, Dornbusch
Tel. 04143 5385
Kindergartendornbusch@
drochtersen.eu
[www.drochtersen.de/familie-
soziales/kinderbetreuung/](http://www.drochtersen.de/familie-soziales/kinderbetreuung/)

7 Kindergarten

„Dat Kinnerhus“ Hüll
Gehrden 12
21706 Drochtersen
Tel. 04775 8143
kiga-huell@drochtersen.eu
[www.drochtersen.de/
familie-soziales/kinderbetreuung/](http://www.drochtersen.de/familie-soziales/kinderbetreuung/)

8 Kindergarten Drochtersen

„An der Eiche“
Schulsteig 22 a
21706 Drochtersen
Tel. 04143 918653
andereichekiga@drochtersen.eu
[www.drochtersen.de/
familie-soziales/kinderbetreuung/](http://www.drochtersen.de/familie-soziales/kinderbetreuung/)

9 Kindergarten Drochtersen

„Regenbogenkindergarten“
Schulsteig 22
21706 Drochtersen
Tel. 04143 5071
kindergarten@drochtersen.eu
[www.drochtersen.de/
familie-soziales/kinderbetreuung/](http://www.drochtersen.de/familie-soziales/kinderbetreuung/)

10 Kindergruppe der Fabi

Sietwender Straße 11
21706 Drochtersen
Tel. 04141 797570
info@fabi-stade.de
www.fabi-stade.de

11 Kindergarten Assel

Johann-Grodtmann-Straße 19
21706 Drochtersen, Assel
Tel. 04148 5161
kindergartenassel@drochtersen.eu
[www.drochtersen.de/
familie-soziales/kinderbetreuung/](http://www.drochtersen.de/familie-soziales/kinderbetreuung/)

12 Kindergarten „Elbschiff“

Johann-Grodtmann-Straße 13
21706 Drochtersen, Assel
kiga-louiswattel@drochtersen.eu
Tel. 04148 4963999
[www.drochtersen.de/
familie-soziales/kinderbetreuung/](http://www.drochtersen.de/familie-soziales/kinderbetreuung/)

13 DRK Kita „Ostzewerge“

Am Sportplatz 18
21712 Großenwörden
Tel. 04775 685
kiga-ostzewerge@kv-stade.drk.de
[www.mehr-als-blaulicht.de/index.
php/angebote/105-drk-kindertages-
staetten/305-grossenwoerden-
kita-ostzewerge](http://www.mehr-als-blaulicht.de/index.php/angebote/105-drk-kindertagesstaetten/305-grossenwoerden-kita-ostzewerge)

14 Kindergarten Engelschoff

„Wiesenwichtel“
Wasserkrug 5
21710 Engelschoff
Tel. 04144 1343
kindergartenengelschoff@web.de
[www.engelschoff.de/bildung-
soziales/soziale-und-sonstige-
einrichtungen/](http://www.engelschoff.de/bildung-soziales/soziale-und-sonstige-einrichtungen/)

15 Kindertagesstätte Bützfleth

Kirchstraße 13
21683 Stade
Tel. 04146 1052
kita.buetzfleth@stadt-stade.de
[www.stadt-stade.info/portal/seiten/
kindertagesstaette-buetzfleth-
900001292-20390.html](http://www.stadt-stade.info/portal/seiten/kindertagesstaette-buetzfleth-900001292-20390.html)

16 Kindertagesstätte Rappelkiste

Schulstraße 1
21709 Burweg
Tel. 04144 8151
kindertagesstaette@burweg.de
[https://burweg.de/
kindertagesstaette-rappelkiste/](https://burweg.de/kindertagesstaette-rappelkiste/)

17 Kindertagesstätte Himmelpforten

Poststraße 6 b
21709 Himmelpforten
Tel. 04144 230419
info@kita-himmelpforten.de
<https://christkinddorf.de/kita/>

18 Hort Himmelpforten

„Schülerpforte“
Poststraße 8
21709 Himmelpforten
Tel. 04144 6981708
hort@christkinddorf.de
<https://christkinddorf.de/hort/>

19 Kindergarten „Himmelpforte“

Poststraße 29
21709 Himmelpforten
Tel. 04144 2369207
ev.kindergarten.himmelpforten@
t-online.de
[https://himmelpforte.wir-e.de/
willkommen](https://himmelpforte.wir-e.de/willkommen)

20 Kita „Abenteuerland“

Hauptstraße am Sportplatz
21709 Himmelpforten
Tel. 04144 230419
info@kita-himmelpforten.de
<https://christkinddorf.de/kita/>

21 DRK „Abenteuerinsel“

Am Sportplatz 3
Tel. 04144 6989942
21714 Hammah
abenteuerinsel-hammah@
kv-stade.drk.de
[www.mehr-als-blaulicht.de/index.
php/angebote/105-drk-kindertages-
staetten/282-hammah-drk-aben-
teuerinsel](http://www.mehr-als-blaulicht.de/index.php/angebote/105-drk-kindertagesstaetten/282-hammah-drk-abenteuerinsel)

22 DRK Kindergarten „Kinderschiff“

Am Sportplatz 1
21714 Hammah
Tel. 04144 1477
kiga-hammah@kv-stade.drk.de
[www.mehr-als-blaulicht.de/index.
php/angebote/105-drk-kindertages-
staetten/222-kindergarten-
kinderschiff-hammah](http://www.mehr-als-blaulicht.de/index.php/angebote/105-drk-kindertagesstaetten/222-kindergarten-kinderschiff-hammah)

23 Kindertagesstätte Haddorf

Bockhorner Allee 18
21683 Stade
Tel. 04141 84430
kita.haddorf@stadt-stade.de
www.stadt-stade.info/portal/
seiten/kindertagesstaette-had-
dorf-900001296-20390.html

24 DRK Kindergarten Hahle

Lerchenweg 69
21682 Stade
Tel. 04141 81611
drk-kita-stade@gmx.de
www.mehr-als-blaulicht.de/index.
php/angebote/105-drk-kindertages-
staetten/228-drk-kindergarten-
in-stade

**25 Kindertagesstätte
im Bildungshaus**

Hahler Weg 49
21682 Stade
Tel. 04141 7976870
kita.bildungshaus@stadt-stade.de
www.stadt-stade.info/portal/seiten/
kindertagesstaette-im-bildungshaus-
900001294-20390.html

26 Kindertagesstätte Hahle

Hahler Weg 5
21682 Stade
Tel. 04141 81855
kita.hahle@stadt-stade.de
www.stadt-stade.info/portal/seiten/
kindertagesstaette-hahle-
900001299-20390.html

**27 Kindertagesstätte
Beethovenstraße**

Beethovenstraße 5
21682 Stade
Tel. 04141 84543
kita.beethovenstr@stadt-stade.de
www.stadt-stade.info/portal/seiten/
kindertagesstaette-beethoven-
strasse-900001295-20390.html

28 Kita Elbekinder

Am hohen Felde 53
21682 Stade
Tel. 04141 7896134
elbekinder@lebenshilfe-stade.de
www.lebenshilfe-stade.de/
kita-elbekinder/

**29 Kindertagesstätte
„Cosmae-Spatzen“**

Bockhorster Weg 27
21682 Stade
Tel. 04141 87614
kts.cosmae-spatzen.stade@evlka.de
www.kitaverband-stade.de/
kita-cosmae-spatzen/

**30 Kindertagesstätte
Schölich Wiesen**

Schölicher Straße 120
21682 Stade
Tel. 04141 774460
kita.schoelischerwiesen@
stadt-stade.de
www.stadt-stade.info/portal/seiten/
kindertagesstaette-schoelischer-
wiesen-900001301-20390.html

**31 DRK Seminarkindergarten
„Regenbogenkinder“**

Glückstädter Straße 15
21682 Stade
Tel. 04141 7977621
seminarkindergarten@
kv-stade.drk.de
www.mehr-als-blaulicht.de/index.
php/angebote/105-drk-kindertages-
staetten/283-stade-seminarkin-
dergarten-regenbogenkinder

32 AWO Kindertagesstätte Stade

Bei der Insel 7
21680 Stade
Tel. 04141 46822
kita.stade@awo-juki.de
www.awo-juki.de/index.
php?id=242&l=780

**33 Kindergarten d. Elterninitiative
„Ein Haus für Kinder“**

Neubourgstraße 12
21682 Stade
Tel. 04141 2825
mail@hausfuerkinder-stade.de
https://hausfuerkinder-stade.de/

34 Kindertagesstätte „Arche“

Cosmae-Kirchhof 7
21682 Stade
Tel. 04141 47663
kts.arche.stade@evlka.de
www.kitaverband-stade.de/
kindertagesstaette-arche/

**35 Kindertagesstätte
Freiburger Straße**

Freiburger Straße 4
21682 Stade
Tel. 04141 544925
kita-freiburgerstr@stadt-stade.de
www.stadt-stade.info/portal/seiten/
kindertagesstaette-freiburger-
strasse-900001293-20390.html

**36 Kindertagesstätte
„Auf der Koppel“**

Auf der Koppel 6
21682 Stade
Tel. 04141 401380
kita.aufderkoppel@stadt-stade.de
www.stadt-stade.info/portal/seiten/
kindertagesstaette-auf-der-
koppel-900001291-20390.html

37 Hort Capinos & CamperKids

Brinkstraße 48
21682 Stade
Tel. 0414 66727
kita-campe-stade@ewe.net
www.grundschule-campe.de/
hort-campinos/

38 Kindertagesstätte „St. Georg“

Hohenfriedberg Straße 17
21680 Stade
Tel. 04141 4035936
kts.georg.stade@evlka.de
www.kitaverband-stade.de/kinderta-
gesstaette-st-georg/

**39 Kindertagesstätte
Altländer Viertel**

Hohenfriedberger Straße 19
21680 Stade
Tel. 04141 44647
kita.altlaender-viertel@
stadt-stade.de
www.stadt-stade.info/portal/seiten/
kindertagesstaette-altlaender-
viertel-900001290-20390.html

40 Montessori Kinderhaus Stade

Jorker Straße 30
21680 Stade
Tel. 04141 4263097
kita.montessorikinderhaus@
stadt-stade.de
www.stadt-stade.info/portal/seiten/
montessori-kinderhaus-stade-
900001303-20390.html

**41 Kindertagesstätte
„Hollern-Twielenfleth“**

Hörne 15
Tel. 04141 7122
21723 Hollern-Twielenfleth
kts.hollern-twielenfleth@evlka.de
https://kita-hollern-twielenfleth.de/

42 Hort „Hollern-Twielenfleth“

Bi de School 1
21723 Hollern-Twielenfleth
Tel. 04141 7975974
kts.hollern-twielenfleth@evlka.de
https://kita-hollern-twielenfleth.de/

43 Kita „Spatzennest“

Dorfstraße 12
21726 Kranenburg
Tel. 04140 555
kita-spatzennest@
kranenburg-oste.de
www.kranenburg-oste.de/
kindergarten-spatzennest/

44 Kindergarten Oldendorf

Sunder Straße 25 a
21726 Oldendorf
Tel. 04144 610432
kindergarten-oldendorf@ewetel.net
https://www.oldendorf-himmelpfor-
ten.de/die-samtgemeinde/mitglieds-
gemeinden/oldendorf/

**45 DRK Kindergarten
„Kinnerhuus Düdenbüttel“**

An der Loge 16
21709 Düdenbüttel
Tel. 04144 230845
kiga-duedenbuettel@kv-stade.drk.de
www.mehr-als-blaulicht.de/index.
php/angebote/105-drk-
kindertagesstaetten/316-dueden-
buettel-drk-kindergarten-kinnerhuus-
duedenbuettel

**46 Waldkindergarten
Waldzwerge Stade e. V.**

Sanders Weg 83
Postfach 2209
21662 Stade
Tel. 0151 57830966
info@waldkindergarten-stade.de
www.waldkindergarten-stade.de

47 Kindertagesstätte Wiepenkathen

Stader Weg 2
21684 Stade
Tel. 04141 82622
kita.wiepenkathen@stadt-stade.de
www.stadt-stade.info/portal/seiten/
kindertagesstaette-wiepenkathen-
900001302-20390.html

48 Kindertagesstätte „Johannis“

Thuner Straße 69
21680 Stade
Tel. 04141 61750
KTS.Johannis.Stade@evlka.de
www.kitaverband-stade.de/
kindertagesstaette-johannis/

49 Hort Pestalozzi-Grundschule

Sanders Weg 48
21680 Stade
Tel. 04141 7976891
hortleitung@pgs-stade.de
www.pestalozzi-
grundschule.net/hort/

50 Kath. Kindergarten St. Nikolaus

Harsefelder Straße 77 a
21680 Stade
Tel. 04141 62272
nikolaus.kiga@web.de
www.sankt-nikolaus-kindergarten.de

51 Kita Kindernest

Salinenstraße 5 a
21680 Stade
Tel. 04141 4208900
kindernest@lebenshilfe-stade.de
www.lebenshilfe-stade.de/
kita-kindernest/

52 Kindertagesstätte „St. Wilhadi“

Lilienthalstraße 1
21682 Stade
Tel. 04141 69166
www.kitaverband-stade.de/kinder-
tagesstaette-st-wilhadi/
kts.wilhadi.stade@evlka.de

53 Kindergarten „Storchennest“

Dorfstraße 7
21727 Estorf, Gräpel
Tel. 04140 701
Storchennest@ewetel.net
www.oldendorf-himmelpforten.de/
portal/seiten/estorf-900000011-
20480.html

54 Regenbogenkindergarten Hagenah

Kirchweg 2
21726 Heinbockel, Hagenah
Tel. 04149 7364
rebokiga.hagenah@ewetel.net
www.oldendorf-himmelpforten.de/
portal/seiten/heinbockel-
900000014-20480.html

55 Kindergarten „Villa Fröhlich“ Außenstelle Schwinge

Gudrun Arlt-Wiencke
Forstkampweg 3
21717 Fredenbeck, Schwinge
Tel. 04149 1646
kiga.villafroehlich@ewetel.net
www.kiga-villafroehlich.de

56 Kindertagesstätte Hagen

Kornstraße 5
21684 Stade
Tel. 04141 64441
kita.hagen@stadt-stade.de
www.stadt-stade.info/portal/seiten/
kindertagesstaette-hagen-
900001298-20390.html

57 Hort in der Waldorfschule

Henning-von-Tresckow-Weg 2 a
21680 Stade
Tel. 04141 939736
hort@waldorfschule-stade.de
www.waldorfschule-stade.de/hort/

58 Waldorfkindergarten Stade

Anna-Maria Drewniok
Henning-von-Tresckow-Weg 2 a
21684 Stade
Tel. 04141 411473
kindergarten@
waldorfschule-stade.de
https://waldorfkindergarten-
stade.de/

59 Kita Kinderhaus

Claus-von-Stauffenberg-Weg 4
21684 Stade
Tel. 04141 410390
kinderhaus@lebenshilfe-stade.de
www.lebenshilfe-stade.de/
kita-kinderhaus/

60 Kita Kinderwelt

Claus-von-Stauffenberg-Weg 6
21684 Stade
Tel. 04141 5291800
kinderwelt@lebenshilfe-stade.de
www.lebenshilfe-stade.de/
kita-kinderwelt/

61 Kita „Wichtelburg“

Hinter den Höfen 7
21684 Agathenburg
Tel. 04141 69600
kiga-wichtelburg@t-online.de
www.kindergarten-agathenburg.de

62 AWO Kindertagesstätte Altes Rathaus Lühe

Hutfleth 18
21720 Steinkirchen
Tel. 04142 8987200
kita.steinkirchen@awo-juki.de
www.awo-juki.de/
index.php?id=722&L=152

63 Kindertagesstätte „Schatzinsel“

Bürgerei 29
21720 Steinkirchen
Tel. 04142 884672
kts.schatzinsel.steinkirchen@
evlka.de
www.kitaverband-stade.de/
kindertagesstaette-schatzinsel/

64 Kindertagesstätte „Lühezwerge“

Beke Viedts
Gartenstraße 2
21720 Steinkirchen
Tel. 04142 2860
kts.luehekirchen@evlka.de
www.kita-steinkirchen.de

65 DRK Kindergarten

„Ollanner Kinnerhus Lüh“
Lühe 7
21635 Jork, Borstel
Tel. 04142 2451
kiga-luehe@kv-stade.drk.de
https://www.mehr-als-blaulicht.de/
index.php/angebote/
105-drk-kindertagesstaetten/
224-kindergarten-ollanner-
kinnerhus-lueh-jork-borstel

66 Kindertagesstätte

„Triangel“ Mulsum
Rosenstraße 10 a
27449 Kutenholz
Tel. 04762 8515
kiga.mulsum@ewetel.net
www.kita-mulsum.de

67 Kindergarten „Villa Fröhlich“

Alte Dorfstraße 20 a
21717 Fredenbeck
Tel. 04149 1646
kiga.villafroehlich@ewetel.net
www.kiga-villafroehlich.de

68 „Haus für Kinder“

Krippe, Kindergarten & Hort
Hauptstraße 27
21717 Fredenbeck
Tel. 04149 929141
kita.hausfuerkinder@ewetel.net
www.kita-hausfuerkinder.de

69 Kindergarten „Lütt Hus“

Am Steinkamp 11
21717 Fredenbeck
Tel. 04149 7091
kiga.luetthus@ewetel.net
www.kiga-luetth-hus.de

70 Kita „Ankerplatz“

Am Golfpark 1 d
21717 Fredenbeck
Tel. 04149 9339673
kita-ankerplatz@t-online.de
https://fredenbeck-elternportal.kdo.
de/elternportal/de/einrichtungen/
liste/12/details

71 Kindertagesstätte „Sonnenkäfer“ Deinste

Kirchweg 1 c
21717 Deinste
Tel. 04149 8588
kiga.deinste@ewetel.net
www.sonnenkaefer-deinste.de

72 Kindergarten Helmste

Schulstraße 5
21717 Deinste, Helmste
Tel. 04149 92025
kiga.helmste@ewetel.net
www.fredenbeck.de/info/poi/
kindergarten-helmste-
900000077-20420.html

73 Waldkindergarten

„Waldwichtel“
Waldweg 26 a
21717 Helmste
Tel. 0176 30116262
info@naturerleben-helmste.de
www.naturerleben-helmste.de

74 DRK Kita „Kleine Kraniche“

Kranichweg 20
21739 Dollern
Tel. 04163 8675070
kita-kleinekraniche@kv-stade.drk.de
www.mehr-als-blaulicht.de/index.
php/angebote/105-drk-kindertages-
staetten/323-dollern-kita-
kleine-kraniche

75 DRK Kindertagesstätte Dollern

Auf dem Reller 4
21739 Dollern
Tel. 04163 5774
kiga-dollern@kv-stade.drk.de
www.mehr-als-blaulicht.de/index.
php/angebote/105-drk-kindertages-
staetten/215-kindertagesstaette-
dollern

76 DRK Kindergarten

„Lüttje Racker“
Dorfstraße 58 a
21640 Neuenkirchen
Tel. 04163 823183
kiga-neuenkirchen@kv-stade.drk.de
www.mehr-als-blaulicht.de/index.
php/angebote/105-drk-kindertages-
staetten/225-kindergarten-luettje-
racker-neuenkirchen

77 Kindertagesstätte „Jorkerfelde“

Jorkerfelde 46
21635 Jork
Tel. 04162 6255
kts.jorkerfelde.jork@evlka.de
www.kitaverband-stade.de/
kita-jorkerfelde/

78 Hort Tintenklecks Jork

Westerminnerweg 10/14
21635 Jork
Tel. 04162 900881
post@tintenklecks-jork.de
www.tintenklecks-jork.de

79 Kindertagesstätte „Am Fleet“

Am Fleet 4 a
21635 Jork
Tel. 04162 7133
kts.amfleet.jork@evlka.de
https://www.kitaverband-stade.de/
kindertagesstaette-am-fleet/

80 Kindergarten „St. Nikolai“

Schulstraße 5 a
21635 Jork, Borstel
Tel. 04162 9657
kts.borstel@evlka.de
www.st-nikolai-kita.de

81 Kita „Hand in Hand“

Osterminnerweg 19
21635 Jork
Tel. 04162 9099490
kts.handinhand.jork@evlka.de
www.kitaverband-stade.de/
kita-hand-in-hand/

82 AWO Kindertagesstätte

Blumenthal
Blumenthal 13
21640 Horneburg
Tel. 04163 8679592
kita.blumenthal@awo-juki.de
https://horneburg.de/politik-rathaus-
service/kommunale-einrichtungen/
kinderbetreuung/

83 AWO Kindertagesstätte HoKi

Am Kindergarten 2
21640 Horneburg
Tel. 04163 2626
kita.hoki.horneburg@awo-juki.de
https://www.awo-juki.de/
index.php?id=737&L=22

84 AWO Kita „Spatzennest“

Schulweg 4
21640 Horneburg
Tel. 04163 8260202
kita.spatzennest.horneburg@
awo-juki.de
www.awo-juki.de/
index.php?id=746&L=736

**85 AWO Waldkindergarten
Horneburg „Die Laubfrösche“**

Lange Straße 38
21640 Horneburg
Tel. 0173 2412969
waldkindergarten.horneburg@
awo-juki.de
www.awo-juki.de/
index.php?id=755&L=464

86 Hort KinderBurg

Leineweberstieg 7
21640 Horneburg
Tel. 0178 8248494
https://famini.jimdo.com/
projekte/kinderburg/

**87 AWO Kindertagesstätte
„Moorwichtel“**

Johann-Hinrich-Wichern-Straße 10
21640 Horneburg
Tel. 04163 828407
kita.moorwichtel.horneburg@
awo-juki.de
https://www.awo-juki.de/
index.php?id=735&L=810

88 DRK Kita Königskinder

Hinterstraße 9
21635 Jork, Königreich
Tel. 04162 9130180
kiga-koenigskinder@kv-stade.drk.de
www.mehr-als-blaulicht.de/index.
php/angebote/105-drk-kindertages-
staetten/320-jork-koenigreich-
kita-koenigskinder

89 DRK Kindergarten „An der Este“

Wetterweg 2
21635 Jork, Estebüggge
Tel. 04162 1612
kita-an-der-este@kv-stade.drk.de
www.mehr-als-blaulicht.de/index.
php/angebote/105-drk-kinder-
tagesstaetten/216-kindergarten-
an-der-este-estebuegge

**90 Kindergarten
„Die Regenbogenkinder“**

Andrea Segeler-Hinsch
Wetterweg 1
21635 Jork, Estebüggge
Tel. 04162 911444
dieregenbogenkinder.
estebuegge@evlka.de
www.kitaverband-stade.de/
kindergarten-die-regenbogenkinder/

**91 Kindertagesstätte
„Regenbogen“ Kutenholz**

Schulstraße 13
27449 Kutenholz
Tel. 04762 538
kiga.kutenholz@ewetel.net
www.kindergarten-kutenholz.de

92 Kita Heidestraße

Heidestraße 16 a
27449 Kutenholz
Tel. 04762 3638710
info@heidekindergarten.de
https://kita-heidestrae.business.site/

93 Kindertagesstätte Aspe

Landstraße 30
27449 Kutenholz, Aspe
Tel. 04762 1771
kiga.aspe@ewe.net
https://fredenbeck-elternportal.kdo.
de/elternportal/de/einrichtungen/
liste/8/details

94 Kindergarten „Hexenwald“

Rehfingerstraße 4 a
21698 Brest
Tel. 04762 1695
kiga.brest@harsefeld.de
www.harsefeld.de/jugend-sport-
kultur-erleben/alle_kindergaerten/
kindergarten-hexenwald-2/

95 Kindertagesstätte „Pustelblume“

Rosenweg 6
21698 Bargstedt
Tel. 04164 6263
https://www.harsefeld.de/jugend-
sport-kultur-erleben/alle_kindergaer-
ten/kindertagesstaette-pustelblume/
kita.bargstedt@harsefeld.de

**96 DRK Kindergarten
„Lummerland“**

Unterdorf 2
21698 Harsefeld, Hollenbeck
Tel. 04164 1200
kiga-hollenbeck@kv-stade.drk.de
www.mehr-als-blaulicht.de/index.
php/angebote/105-drk-
kindertagesstaetten/223-kindergarten-
lummerland-hollenbeck

**97 DRK Kindergarten
„Villa Kunterbunt“**

Dresdner Straße 5
21698 Harsefeld
Tel. 04164 8543
kiga-villakunterbunt@kv-stade.drk.de
www.mehr-als-blaulicht.de/index.
php/angebote/105-drk-kindertages-
staetten/221-kindergarten-
villa-kunterbunt-harsefeld

98 Waldkindergarten „Waldmäuse“

Hinterm Wieh – Am Bauwagen
21698 Harsefeld
Tel. 0177 6318224
info@naturerleben-harsefeld.de
www.naturerleben-harsefeld.de

99 DRK Kindergarten „Löwenzahn“

Susanne Holst
Pumpelhorn 3
21698 Harsefeld
Tel. 04164 878595
kiga-loewenzahn@kv-stade.drk.de
www.mehr-als-blaulicht.de/index.
php/angebote/105-drk-kindertages-
staetten/219-kindergarten-
loewenzahn-harsefeld

**100 Kindertagesstätte
Viebrocks Krabbelkäfer**

Wacholderweg 3
21698 Harsefeld
Tel. 04164 89914845
mira.dahm@viebrockhaus.de
www.viebrockhaus.de

**101 DRK Kindergarten
„Rappelkiste“**

Mittelstraße 7
21698 Harsefeld
Tel. 04164 4766
kiga-rappelkiste@kv-stade.drk.de
www.mehr-als-blaulicht.de/index.
php/angebote/105-drk-kindertages-
staetten/220-kindergarten-
rappelkiste-harsefeld

**102 DRK Kindergarten
„Am Feldbusch“**

Graf-Heinrich-Straße 50
21698 Harsefeld
Tel. 04164 8780707
www.mehr-als-blaulicht.de/index.
php/angebote/105-drk-kinder-
tagesstaetten/217-kindergarten-
am-feldbusch-in-harsefeld
kiga-feldbusch@kv-stade.drk.de

**103 Kindertagesstätte
„Entdeckerland“**

Jahnstraße 23
21698 Harsefeld
Tel. 04164 8752410
kita-harsefeld@dieboerne.de
www.dieboerne.de/harsefeld-
jahnstrasse-23.htm

**104 Sprachheilkindergarten
Harsefeld**

Jahnstraße 21
21698 Harsefeld
Tel. 04164 878740
sprachkiga-harsefeld@dieboerne.de
www.dieboerne.de/
sprachkiga-harsefeld.htm

**105 DRK Kindergarten
„Hand in Hand“**

Brakenweg 4
21698 Harsefeld
Tel. 04164 8756956
kita-hand-in-hand@kv-stade.drk.de
https://www.mehr-als-blaulicht.de/
index.php/angebote/105-drk-kin-
dertagesstaetten/218-kindergarten-
hand-in-hand-in-harsefeld

**106 DRK Kindergarten
„De Geestkinner“**

Neunteicher Weg 1
21689 Harsefeld
Tel. 04164 8755727
kiga-neunteicher-weg@
kv-stade.drk.de
https://www.mehr-als-blaulicht.de/
index.php/angebote/105-drk-
kindertagesstaetten/322-harsefeld-
kita-de-geestkinner

107 DRK Kita „Räuberbande“

Am Steinbeck 13 a
21698 Ruschwedel
Tel. 04164 6473
kiga-ruschwedel@kv-stade.drk.de
www.mehr-als-blaulicht.de/index.
php/angebote/105-drk-kindertages-
staetten/227-kindergarten-
ruschwedel

**108 DRK Kindergarten
„Ratz & Rübe“**

Nottensdorfer Straße 22
21640 Bliedersdorf
Tel. 04163 5079
kiga-bliedersdorf@kv-stade.drk.de
www.mehr-als-blaulicht.de/index.
php/angebote/105-drk-kindertages-
staetten/214-kindergarten-
ratz-und-ruebe-bliedersdorf

**109 Waldorfkindergarten
Nottensdorf**

Bremers Garten 18 A
21640 Nottensdorf
Tel. 04163 6291
team@waldorfkindergarten-
nottensdorf.de
www.waldorfkindergarten-
nottensdorf.de

**110 DRK Kindergarten
„Grashüpfer“**

In den Stücken 2
21640 Nottensdorf
Tel. 04163 5322
kiga-nottensdorf@kv-stade.drk.de
www.mehr-als-blaulicht.de/index.
php/angebote/105-drk-kindertages-
staetten/226-kindergarten-
grashuepfer-nottensdorf

111 Kita Hedendorf / Neukloster

Rübenkamp 3
21614 Buxtehude
Tel. 04163 7791
kitaHedendorf@stadt.buxtehude.de
www.buxtehude.de/portal/seiten/
uebersicht-staedtische-kindertages-
staetten-90000087-20351.html

**112 Waldkindergarten
Neuklosterforst**

Postfach 1620
21614 Buxtehude
Tel. 0176 64429787
info@waldkindergarten-buxtehude.de
www.waldkindergarten-buxtehude.de

**113 Städtischer Kindergarten
Dammhausen**

Dammhauser Straße 61
21614 Buxtehude
Tel. 04161 4855
kitadammshausen@
stadt.buxtehude.de
www.buxtehude.de/portal/seiten/
uebersicht-staedtische-kindertages-
staetten-90000087-20351.html

114 Kita Orchideenstraße

Orchideenstraße 51
21614 Buxtehude
Tel. 04161 7430520
Susann.Schnarr@
lebenshilfe-buxtehude.de
www.lebenshilfe-buxtehude.de/
angebote/kinder-jugendliche/
kindertagesstaette-orchideenstrasse

115 Kindertagesstätte**Wassersternweg**

Wassersternweg 2
21614 Buxtehude
Tel. 04161 713231
Kindergarten.buxtehude@
malteser.org
www.malteser-buxtehude.de/
hauptmenue/angebote-und-
leistungen/familien/kindergarten-
wassersternweg.html

116 Kindertagesstätte**Rotkäppchenweg**

Rotkäppchenweg 3
21614 Buxtehude
Tel. 04161 2071
kitaamrotkaeppchenweg@
stadt.buxtehude.de
www.buxtehude.de/portal/seiten/
uebersicht-staedtische-kindertages-
staetten-900000087-20351.html

117 ObstKINDERgarten

Bollweg 14-16
21614 Buxtehude
Tel. 04161 540638
info@obstkindergarten.de
http://kindergarten-fuer-betriebe.de/

118 AWO Kindertagesstätte**Schäferkamp**

Schäferkamp 4
21614 Buxtehude
Tel. 04161 66020
kita.schaeferkamp.buxtehude@
awo-juki.de
www.awo-juki.de/
index.php?id=132&L=378

119 Kita „St. Paulus“

Finkenstraße 49
21614 Buxtehude
Tel. 04161 83954
kita-paulus.buxtehude@evlka.de
www.kita-verband-buxtehude.de/
St-Paulus-Kita

120 Kita Stieglitzweg

Stieglitzweg 1 L
21614 Buxtehude
Tel. 04161 89535
kita.stieglitzweg@stadt.buxtehude.de
www.buxtehude.de/portal/seiten/
uebersicht-staedtische-kindertages-
staetten-900000087-20351.html

121 Kindergarten St. Maria

Sigelbandstraße 7
21614 Buxtehude
Tel. 04161 6023030
kita@mariae-himmelfahrt-
buxtehude.de
www.mariae-himmelfahrt-
buxtehude.de/kita/

122 Kita Estetal

Helga-Wex-Platz 1
21614 Buxtehude
Tel. 04161 89524
kita-estetal.buxtehude@evlka.de
www.kita-verband-
buxtehude.de/KiTa-Esetal

123 Kindergarten St. Johannes

Bebelstraße 38
21614 Buxtehude
Tel. 04161 713231
Kindergarten.buxtehude@
malteser.org
www.malteser-buxtehude.de/haupt-
menue/angebote-und-leistungen/
familien/kindergarten-st-johannes.
html?utm_source=https://www.
google.com/

124 Kindertagesstätte Hansestraße

Hansestraße 17
21614 Buxtehude
Tel. 04161 61001
kitahanse@stadt.buxtehude.de
www.buxtehude.de/portal/seiten/
uebersicht-staedtische-kindertages-
staetten-900000087-20351.html

125 AWO Kita „Am See“

Dietrich-Bonhoeffer-Platz 10
21614 Buxtehude
Tel. 04161 66031
kita.amsee.buxtehude@awo-juki.de
www.awo-juki.de/
index.php?id=139&L=378

126 Kita „Dietrich-Bonhoeffer“

Dietrich-Bonhoeffer-Platz 5
21614 Buxtehude
Tel. 04161 63133
kita.st-petri.buxtehude@evlka.de
www.kita-verband-buxtehude.de/
KiTa-Dietrich-Bonhoeffer

127 AWO Kindertagesstätte**Erikaweg**

Erikaweg 10
21614 Buxtehude
Tel. 04161 88631
kita.erikaweg.buxtehude@
awo-juki.de
www.awo-juki.de/
index.php?id=213&L=378

128 Kita „Die wilden Hummeln“

Föhrenweg 1
21614 Buxtehude
Tel. 04161 86790
kita.ottensen@evlka.de
www.kita-verband-buxtehude.de/
KiTa-Die-wilden-Hummeln

129 Waldkindergarten**Ottensener Wald**

Postfach 1620
21614 Buxtehude
Tel. 0170 5077174
info@waldkindergarten-buxtehude.de
www.waldkindergarten-buxtehude.de

130 AWO Kindergarten Inne Beck

Inne Beek 25
21614 Buxtehude
Tel. 04161 5973994
kita.innebeek.buxtehude@
awo-juki.de
www.awo-juki.de/
index.php?id=868&L=10

131 Hort - Freie Waldorfschule**Apensen**

Auf dem Brink 49
21641 Apensen
Tel. 04167 6997480
hort@waldorfschule-apensen.de
www.waldorfschule-apensen.de/
betreuungsangebote/

132 Kita „Die Weltentdecker“

Schulstraße 11 a
21641 Apensen
Tel. 04167 6200
weltentdecker.apensen@evlka.de
www.kita-verband-buxtehude.de/
KiTa-Weltentdecker

133 Hort „Die großen Freunde“

Schulstraße 17 a
21641 Apensen
Tel. 04167 9304582
Hort-Apensen@Apensen.de
https://navigator.landkreis-stade.de/
inhaltsverzeichnis/details/poi-
906000088-20410-Hort_Apensen_
Die_grossen_Freunde.html

134 Kita „Arche Noah“

Schulstraße 13
21641 Apensen
Tel. 04167 6907070
archenoah.apensen@evlka.de
www.kita-verband-buxtehude.de/
Kita-Ahlerstedt-Arche-Noah

135 Kindertagesstätte**„Die Freunde“**

Schulstraße 17
21641 Apensen
Tel. 04167 911295
Kita-Apensen@Apensen.de
www.apensen.de/info/poi/
kindertagesstaette-apensen-die-
freunde-906000053-20410.html

136 Kita „Fuchsbau“

Brinkkrog 6
21702 Oersdorf
Tel. 04166 7394
kita.oersdorf@evlka.de
https://www.kita-verband-
buxtehude.de/KiTa-Fuchsbau

137 Kita „Regenbogen“

Im Voß 24
21702 Ahlerstedt
Tel. 04166 8994369
regenbogen-kita.ahlerstedt@evlka.de
www.kita-verband-buxtehude.de/
KiTa-Regenbogen

138 Kita „de Dörpskinner“

Kakabecker Straße 26 b
21702 Ahlerstedt
Tel. 04166 8991158
de-doeprskinner.ahlerstedt@evlka.de
www.kita-verband-buxtehude.de/
KiTa-De-Doerpskinner

139 Ahlerstedter Hort

Büntweg 5
21702 Ahlerstedt
Tel. 0175 8665494
hort.ahlerstedt@evlka.de
www.kita-verband-buxtehude.de/
Ahlerstedter-Hort

140 Kindertagesstätte „Susewind“

Lindenallee 13
21644 Sauensiek, Revenahe
Tel. 04164 4333
gemeinde.sauensiek@ewetel.net
http://sauensiek.online2011.de/
kitaRevenahe.html

141 Kindertagesstätte Beckdorf

Waldfrieden 14
21643 Beckdorf
Tel. 04167 911184
Kita-Beckdorf@Apensen.de
www.apensen.de/info/poi/kinder-
tagesstaette-beckdorf-
906000055-20410.html?site=info

142 Kita „Sterntaler“

Alte Schulstraße 10
21702 Wangersen
Tel. 04166 1359
kita.wangersen@evlka.de
www.kita-verband-buxtehude.de/
KiTa-Sterntaler

143 Kita**„Ahrenswohlder Kinnerhus“**

Lange Straße 13
21702 Ahrenswohld
Tel. 04166 1382
kita.ahrenswohld@evlka.de
www.kita-verband-buxtehude.de/
KiTa-Ahrenswohlder-Kinnerhus

144 Kindertagesstätte**„Löwenzahn“**

Im Dorfe 27
21644 Sauensiek
Tel. 04169 919013
KiTa-Loewenzahn@sauensiek.de
http://sauensiek.online2011.de/
kitaSauensiek.html

Bildung – vielfältig und zukunftsorientiert

Die regionalpolitischen Ziele des Landkreises Stade sind darauf ausgerichtet, die Region als Wirtschafts- und Wohnstandort zu stärken, das Innovationspotenzial und die Technologieintensität auszubauen und die Attraktivität für Fach- und Führungskräfte zu erhöhen. Bildung und lebensbegleitendes Lernen werden dabei im Landkreis Stade als ein zentrales Thema angesehen.

Standortvorteil Bildungsqualität

Aus Sicht des Landkreises Stade ist Bildung ein elementarer Bestandteil für die persönliche Entwicklung der Menschen, für Lebensqualität und für die weitere Entwicklung der Region. Denn ein gutes Bildungsangebot ist längst auch ein Standortfaktor geworden – sowohl bei der Frage, wo Familien ihren Wohnsitz nehmen als auch für Unternehmen, die auf qualifizierte Mitarbeiterinnen und Mitarbeiter angewiesen sind. Der Landkreis Stade hat sich daher zum Ziel gesetzt, ein in der

Metropolregion Hamburg herausragender Bildungsstandort zu werden, der attraktiv für Menschen und Unternehmen ist. Im Bereich der klassischen Schulamtsaufgaben nimmt der Landkreis seine Aufgaben als Schulträger pflichtbewusst wahr: Jährlich gibt der Landkreis Stade allein an laufenden Ausgaben, also ohne Investitionen, mehr als 25 Millionen Euro für den Schulbereich aus. Die Investitionen in den Schulbereich für Um- und Erweiterungsbauten machen beim Landkreis den großen verbliebenen Schwerpunkt im investiven Bereich aus. Mit insgesamt 43 Grundschulen, elf Oberschulen (davon vier mit gymnasialem Angebot), zwei Hauptschulen, drei Realschulen, fünf Gymnasien, vier Förderschulen, zwei Integrierten Gesamtschulen, einer Kooperativen Gesamtschule sowie zwei Freien Waldorfschulen verfügt der Landkreis Stade über ein wohnortnahes Angebot an Allgemeinbildenden Schulen. Zur Stärkung der kommunalen Selbstverwaltung befinden sich mit Ausnahme der Gymnasien in Stade und



An der Selma-Lagerlöf-Oberschule in Harsefeld werden mehr als 500 Schülerinnen und Schüler unterrichtet.

Harsefeld sowie der Förderschulen alle Allgemeinbildenden Schulen in der Trägerschaft der kreisangehörigen Gemeinden. Ergänzt wird das Schulangebot durch zwei Freie Waldorfschulen.

Vielfalt an Bildungsangeboten

Zur breit gefächerten Bildungs- und Weiterbildungsinfrastruktur gehören die Berufsbildenden Schulen mit ihren engen Kontakten zur Wirtschaft. Für die berufliche Bildung und Fortbildung sind in Buxtehude eine und in Stade drei öffentliche Berufsbildende Schulen vorhanden, an denen gegenwärtig etwa 7000 Schülerinnen und Schüler ausgebildet werden. Die Angebote in der Metropolregion Hamburg eröffnen den Auszubildenden aus dem Landkreis Stade weitere Perspektiven. Der Landkreis ist aber auch Hochschulstandort. Mit der Hochschule 21 in Buxtehude und mit der Privaten Hochschule Göttingen, Hansecampus Stade, wird den Studierenden und Unternehmen eine Kombination aus Theorie und Praxis angeboten, die eine hervorragende Berufsperspektive bietet. Dieses vielschichtige Hochschulangebot vor der „Haustür“ mit unterschiedlichen Lehr- und Forschungsschwerpunkten bietet den Unternehmen optimale Möglichkeiten, Nachwuchskräfte zu gewinnen und den Wissenstransfer zwischen Hochschulen und Wirtschaft stärker zu nutzen. In der Metropolregion, insbesondere mit den Universitäten in Hamburg selbst, bestehen aus dem Landkreis Stade gut erreichbare Hochschulangebote.

Zur Bildungsinfrastruktur gehören weiterhin das Obstbauzentrum ESTEBURG in Jork, das als deutschlandweit bedeutendes Kompetenzzentrum für den Obstbau weiter gestärkt

werden soll, die Volkshochschulen in Buxtehude und Stade sowie viele weitere Bildungseinrichtungen und -träger.

Der Landkreis als Bildungsregion

Gemeinsam mit verschiedenen Institutionen aus den Bereichen Bildung und Wirtschaft widmet sich der Landkreis Stade der Qualität der Bildung und will das Bildungswesen zu einer Bildungsregion weiterentwickeln. Gefordert ist ein grundlegend neues Verständnis als lokaler Bildungsraum, der sich geschlossen entwickeln muss, ähnlich wie das bei Verkehrsverbänden der Fall ist oder an Projekten der Regionalförderung gezeigt werden kann.

Um dieses Ziel zu erreichen, sollen alle Akteure systematisch zusammenarbeiten und die verschiedenen Bedingungsfaktoren des Lernens in Entscheidungen einbezogen werden.

Die regionale Bildungsstrategie bezieht deshalb alle Bildungsbereiche, die benachbarten kommunalen Bereiche sowie alle bildungsrelevanten Akteure ein, um durch Ressort übergreifende Zusammenarbeit die Bedingungen für erfolgreiches Lernen im Lebenslauf für alle zu verbessern.

Seit 2010 arbeitet der Landkreis Stade am Aufbau einer Bildungsregion und untersucht mit einem eigenen Bildungsbüro die Bildungsangebote vor Ort (von 2010 bis August 2014 gefördert durch das Programm „Lernen vor Ort“). Durch Koordination und Vernetzung der Bildungsanbieter, durch Erfassen und Transparenz der Angebote, durch

Adressen

www.landkreis-stade.de
www.bildungslotse.info
www.hs21.de
www.pfh.de



Der Landkreis Stade möchte das Bildungswesen zu einer Bildungsregion weiterentwickeln.



Foto: Christian Schwier/stock.adobe.com

den Ausbau der Bildungsberatung sowie durch Planung und Steuerung auf der Grundlage von Kennzahlen sollen optimale Bildungsmöglichkeiten für alle erreicht und die Bildungsbeteiligung erhöht werden. Vom Bildungsbüro des Landkreises Stade wird regelmäßig ein Bildungsbericht erarbeitet, in dem der Bestand, der Zustand und die Entwicklung des regionalen Bildungswesens dargestellt wird, um den kommunalen Gremien und Verwaltungen, aber auch den einzelnen Bildungsträgern im Landkreis Stade als Grundlage für die Ermittlung erforderlicher Handlungsbedarfe und (Weiter-)Entwicklungspotenziale einer regionalen Bildungslandschaft zu dienen.

Transparenz im Bildungsbereich

Der Landkreis Stade finanziert seit dem Schuljahr 2011/2012 die Spracherwerbsförderung für Kinder nicht-deutscher Herkunftssprache. Dieses Angebot wird in Kooperation mit der Volkshochschule Stade e. V. und der Volkshochschule Buxtehude durchgeführt und im Amt Wirtschaft, Verkehr und Bildung koordiniert. Sprache ist der Schlüssel zum deutschen Bildungssystem. Daher leistet der Landkreis einen wichtigen Baustein zur erfolgreichen Integration von Kindern und Jugendlichen. Viele Informationen rund um Bildung und Beratung sowie Kursangebote und Bildungsanbieter sind auf der Internetseite **www.bildungslotse.info** zu finden.

SCHULSTANDORTE

- G Grundschule
- B Berufsbildende Schule
- F Förderschule
- G Gymnasium
- H Hauptschule
- H Hochschule
- I Integrierte Gesamtschule
- K Kooperative Gesamtschule
- O Oberschule
- R Realschule
- W Waldorfschule

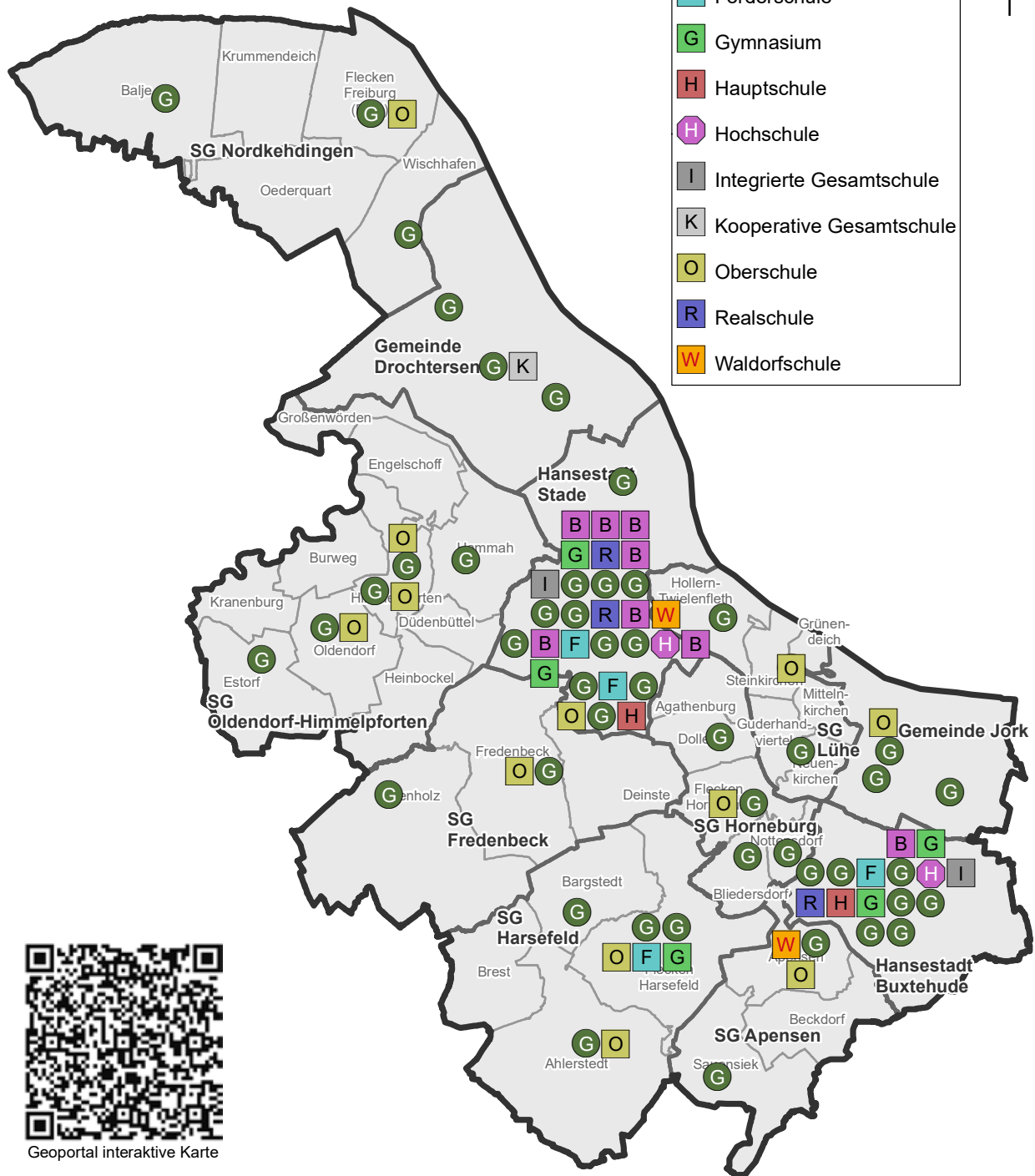
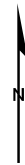

Geoportal interaktive Karte

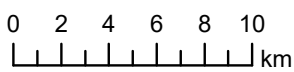

Schuljahr 2022/23
 Quelle: 40 - Wirtschaft, Verkehr und Bildung
 © GeoBasis-DE / BKG 2023
 Auszug aus den Geobasisdaten der
 Niedersächsischen Vermessungs- und Katasterverwaltung © 2023
 © Landkreis Stade 2023



Verzeichnis der Schulen im Landkreis Stade

In allen Samtgemeinden, Gemeinden und Städten finden Sie eine Grundschule. Weiterführende Schulen befinden sich in größeren Städten und Gemeinden. In der dargestellten Übersicht erhalten Sie einen Überblick über die vorhandenen Schultypen in den einzelnen Kommunen.

1 Grundschule Isern Hinnerk

Schulstraße 11
21641 Apensen
Tel. 04167 208
info@gs-iserhinnerk.de
www.gs-iserhinnerk.de

2 Grundschule Wiegelsen

Zum Viertelsberg 2
21644 Sauensiek
Tel. 04169 411
sekretariat@gs-wiegelsen.de
www.grundschule-wiegelsen.com

3 Freie Waldorfschule Apensen

Auf dem Brink 49
21641 Apensen
Tel. 04167 6997480
verwaltung@waldorfschule-
apensen.de
www.waldorfschule-apensen.de

4 Oberschule Apensen

Soltacker 5
21641 Apensen
Tel. 04167 69090
sekretariat@sz-apensen.de
www.schulzentrum-apensen.de

5 Berufsbildende Schulen Buxtehude

Konopkastraße 7
21614 Buxtehude
Tel. 04161 55570
verwaltung@bbs-buxtehude.de
https://bbsbux.de

6 Berufsbildende Schulen Buxtehude

Airbus-Straße 6
21684 Stade
Tel. 04161 55570
verwaltung@bbs-buxtehude.de
https://bbsbux.de/

7 Kalle-Gerloff-Schule

Apensener Straße 93
21614 Buxtehude
Tel. 04161 7430121
Bianca.Quast@
lebenshilfe-buxtehude.de
www.lebenshilfe-buxtehude.de/an-
gebote/kinder-jugendliche/
kalle-gerloff-schule

8 Grundschule Harburger Straße

Halepaghenstraße 3
21614 Buxtehude
Tel. 04161 644710
sekretariat@grundschule-
harburgerstr.de
http://grundschule-harburger-
strasse.de/

9 Grundschule Neukloster

Am Gleise 22
21614 Buxtehude
Tel. 04161 82591
gs.neukloster@t-online.de
www.gs-neukloster.de

10 Grundschule Stieglitzweg

Stieglitzweg 1 L
21614 Buxtehude
Tel. 04161 743810
sekretariat@grundschule-
stieglitzweg.de
www.ogs-stieglitzweg.de

11 Grundschule Stieglitzweg (Außenstelle)

Föhrenweg 1 a
21614 Buxtehude
Tel. 04161 743810
sekretariat@grundschule-
stieglitzweg.de
www.ogs-stieglitzweg.de

12 Grundschule Altkloster

Am Eichholz 2
21614 Buxtehude
Tel. 04161 743510
sekretariat@grundschule-
altkloster.de
www.buxtehude.de/portal/seiten/
schulen-in-buxtehude-
900000597-20351.html

13 Grundschule Altkloster

Am Sportplatz 6
21614 Buxtehude
Tel. 04163 2692
schulleitung@grundschule-
hedendorf.de
www.buxtehude.de/portal/seiten/
schulen-in-buxtehude-
900000597-20351.html

14 Grundschule Am Rotkäppchenweg

Am Rotkäppchenweg 6
21614 Buxtehude
Hansestadt Buxtehude
Tel. 04161 511410
sekretariat@grundschule-
rotkaepchenweg.de
www.gs-rotkaepchenweg.de

15 Gymnasium Halepaghen-Schule

Konopkastraße 5
21614 Buxtehude
Tel. 04161 594100
sekretariat@halepaghen.de
www.halepaghen-schule.de

16 Gymnasium Buxtehude Süd

Torfweg 36
21614 Buxtehude
Tel. 04161 743950
sekretariat@gymbuxsued.de
www.gym-bux-sued.de

17 Hauptschule Süd Buxtehude

Berliner Straße 127 a
21614 Buxtehude
Tel. 04161 743970
info@hauptschule-buxtehude.de
www.hauptschule-sued-
buxtehude.de

18 IGS Integrierte Gesamtschule Buxtehude

Hansestraße 15
21614 Buxtehude
Tel. 04161 644150
sekretariat@igs-buxtehude.de
www.gesamtschule-buxtehude.de

19 Realschule Süd Buxtehude

Berliner Straße 129 a
21614 Buxtehude
Tel. 04161 743930
sekretariat@rs-buxtehude.de
www.rs-sued-buxtehude.de

20 Hochschule 21

Harburger Straße 6
21614 Buxtehude
Tel. 04161 6480
info@hs21.de
www.hs21.de

21 Grundschule Assel

Johann-Grodtmann-Straße 17
21706 Drochtersen
Tel. 04148 452
info@grundschule-assel.de
www.gs-assel.de

22 Grundschule Dornbusch

Dornbuscher Straße 45
21706 Drochtersen
Tel. 04143 5656
info@grundschule-dornbusch.de
www.gs-dornbusch.de

23 Grundschule Drochtersen

Schulsteig 20
21706 Drochtersen
Tel. 04143 910101
sekretariat@grundschule-
drochtersen.de
www.gs-drochtersen.de

24 KGS Elbmarschen-Schule

Drochtersen
Schulstraße 8
21706 Drochtersen
Tel. 04143 91530
verwaltung@kgs-drochtersen.de
www.elbmarschen-schule.de

25 Grundschule Fredenbeck

Raakamp 6
21717 Fredenbeck
Tel. 04149 93260
gsfredenbeck@t-online.de
<https://wordpress.nibis.de/gsfreden/>

26 Grundschule Mulsum-Kutenholz

Im Dänsch 2
27449 Kutenholz
Tel. 04762 921240
info@gsmulsum-kutenholz.de
<https://gsmulsum-kutenholz.de/>

**27 OBS Geestlandschule
Fredenbeck**

Am Mühlenbeck 6
21717 Fredenbeck
Tel. 04149 92910
sekretariat@geestnetz.de
www.geestlandschulefredenbeck.de

28 Grundschule Ahlerstedt

Zevener Straße 30
21702 Ahlerstedt
Tel. 04166 842123
buero-gs@sz-ahlerstedt.de
www.grundschule-ahlerstedt.de

29 OBS Schule am Auetal

Büntweg 5
21702 Ahlerstedt
Tel. 04166 84210
buero-obs@sz-ahlerstedt.de
www.schule-am-auetal.de

30 Grundschule Bargstedt

Rosenweg 4
21698 Bargstedt
Tel. 04164 879890
sekretariat@gs-bargstedt.de
www.grundschule-bargstedt.de

**31 Förderschule Balthasar-
Leander-Schule Harsefeld**

Meybohmstraße 1
21698 Harsefeld
Tel. 04164 898920
sekretariat@balthasar-leander-
schule.de
www.balthasar-leander-schule.de

**32 Rosenborn Grundschule
Harsefeld**

Meybohmstraße 5
21698 Harsefeld
Tel. 04164 811621
krankmeldung@rosenborn-gs.de
www.rosenborn-grundschule.de

33 Grundschule am Feldbusch

Auf dem Klingenberg 60
21698 Harsefeld
Tel. 04164 909702
sekretariat@grundschule-
am-feldbusch.de
www.grundschule-am-feldbusch.de

**34 Aue-Geest-Gymnasium
Harsefeld**

Brakenweg 2
21698 Harsefeld
Tel. 04164 859950
sekretariat@gymnasium-harsefeld.de
www.gymnasium-harsefeld.de

**35 Selma Lagerlöf
Oberschule Harsefeld**

Jahnstraße 10
21698 Harsefeld
Tel. 04164 885411
slo-sekretariat@harsefeld.de
www.slo-harsefeld.de

**36 Grundschule Bliedersdorf-
Nottensdorf**

Schulstraße 4
21640 Bliedersdorf
Tel. 04163 2148
verwaltung@gsblino.de
[https://grundschule-bliedersdorf-
nottensdorf.de/](https://grundschule-bliedersdorf-
nottensdorf.de/)

**37 Grundschule Bliedersdorf-
Nottensdorf**

Kastanienallee 1
21640 Nottensdorf
Tel. 04163 2773
verwaltung@gsblino.de
[https://grundschule-bliedersdorf-
nottensdorf.de/](https://grundschule-bliedersdorf-
nottensdorf.de/)

38 Eichhörnchen Grundschule

Kreienborn 3
21739 Dollern
Tel. 04163 811601
sekretariat@gs-dollern.de
www.eichhoernchen-grundschule.de

39 Grundschule Horneburg

Leineweberstieg 7
21640 Horneburg
Tel. 04163 811915
grundschule@horneburg.de
<https://grundschule-horneburg.de/>

40 Oberschule

Johann-Hinrich-Pratje-Schule
Schanzenstraße 19
21640 Horneburg
Tel. 04163 867510
mail@oberschule-horneburg.de
www.oberschule-horneburg.de

41 Grundschule An der Este

Hinterstraße 7
21635 Jork
Tel. 4162 5182
schule@gs-este.de
www.grundschule-an-der-este.de

42 Grundschule

„Am Westerminnerweg“
Westerminnerweg 10
21635 Jork
Tel. 04162 213940
info@gs-jork.de
<https://grundschule-jork.de/>

43 Grundschule

„Am Westerminnerweg“ Ladekop
Westerladekop 12
21635 Jork
Tel. 04162 213940
info@gs-jork.de
<https://grundschule-jork.de/>

44 Oberschule Schulzentrum Jork

Schulstraße 5
21635 Jork
Tel. 04162 91480
info@schulzentrum-jork.de
www.schulzentrumjork.de

45 Grundschule Guderhandviertel

Guderhandviertel 77
21720 Guderhandviertel
Tel. 04142 2526
grundschule.guderhandviertel@
t-online.de
www.gs-guderhandviertel.de

**46 Appelsnut Grundschool
Hollern-Twielenfleth**

Bi de School 1
21723 Hollern-Twielenfleth
Tel. 04141 7346
grundschule.hollern-twfl@t-online.de
[https://grundschule-hollern-
twielenfleth.de/](https://grundschule-hollern-
twielenfleth.de/)

47 Grundschule Steinkirchen

Striep 2
21720 Steinkirchen
Tel. 04142 9009000
sekretariat@grundschule-
steinkirchen.de
<https://gs-steinkirchen.de/>

48 Oberschule Steinkirchen

Striep 2
21720 Steinkirchen
Tel. 04142 9009020
sekretariat@oberschule-steinkirchen.de
www.oberschule-steinkirchen.de

49 Grundschule

Alter Leuchtturm Balje
Bahnhofstraße 26
21730 Balje
Tel. 04753 660
grundschule-balje@t-online.de
www.grundschule-balje.de

**50 Grund- und Oberschule
Nordkehdingen**

Allwörderer Straße 22
21729 Freiburg
Tel. 04779 923421
info@gobs-nordkehdingen.de
www.oberschule-nordkehdingen.de

**51 Grund- und Oberschule
Nordkehdingen**

Allwörderer Straße 18
21729 Freiburg
Tel. 04779 923421
info@gobs-nordkehdingen.de
www.oberschule-nordkehdingen.de

**52 Nils-Holgersson-
Grundschule**

Am Sportplatz 3
21737 Wischhafen
Tel. 04770 425
info@nils-holgersson-grundschule.de
<https://bildungshaus-wischhafen.de/>

53 Grundschule Estorf

Osterberg 1
21727 Estorf
Tel. 04140 433
sekretariat@gs-estorf.de
www.grundschule-estorf.de/

54 Grundschule Hammah

An der Lohe 19
21714 Hammah
Tel. 04144 1670
sekretariat@gs-hammah.de
[https://wordpress.nibis.de/
gshammah](https://wordpress.nibis.de/
gshammah)

55 Grundschule Himmelpforten

Poststraße 23
21709 Himmelpforten
Tel. 04144 230379
sekretariat@gs-himmelpforten.de
www.grundschule-himmelpforten.de

**56 Oberschule Freie Schule
Himmelpforten**

Forth 28
21709 Himmelpforten
Tel. 0171 8148679
info@lernraeume-ev.de
<https://lernraeume-ev.de/>

**57 Grundschule Freie Schule
Himmelpforten**

Forth 28
21709 Himmelpforten
Tel. 0171 8148679
info@lernraeume-ev.de
<https://lernraeume-ev.de/>

58 Oberschule Porta-Coeli-Schule
Schulstraße 11
21709 Himmelpforten
Tel. 04144 23300
sekretariat@pcs-himmelpforten.de
www.porta-coeli-schule.de

**59 Oberschule – Grund-
und Oberschule Oldendorf**
Schulstraße 2
21726 Oldendorf
Tel. 04144 61660
post@gobsoldendorf.com
www.gobsoldendorf.com

**60 Grundschule – Grund-
und Oberschule Oldendorf**
Schulstraße 2
21726 Oldendorf
Tel. 04144 61660
post@gobsoldendorf.com
www.gobsoldendorf.com

**61 Berufsbildende Schule
Elbe Kliniken – Medizinische
Fachschulen**
Bremervörder Straße 111
21682 Stade
Tel. 04141 971601
katrin.ratzke@elbekliniken.de
www.elbekliniken.de/de/
kontakt-medizinische-fachschulen

62 BBS II Stade
Glückstädter Straße 13
21682 Stade
Tel. 04141 492200
buero@bbs2stade.de
www.bbs2stade.de

63 BBS Jobelmann Schule
Glückstädter Straße 15
21682 Stade
Tel. 04141 492100
buero@jobelmannschule.de
www.jobelmannschule.de

64 BBS Stader Privatschule
Glückstädter Straße 8
21682 Stade
Tel. 04141 62105
sps@stader-privatschule.de
www.stader-privatschule.de

65 BBS III Stade
Glückstädter Straße 17
21682 Stade
Tel. 04141 492300
verwaltung_gl@bbs3stade.de
www.bbs3stade.de

66 BBS III Stade
Wiesenstraße 16
21680 Stade
Tel. 04141 954950
verwaltung_wi@bbs3stade.de
www.bbs3stade.de

**67 Fördererschule
Friedrich-Fröbel-Schule**
Lönsweg 2
21680 Stade
Tel. 04141 52260
buero@ffs-stade.de
https://froebelschule-stade.de/

68 Fördererschule Ottenbeck
Claus-von-Stauffenberg-Weg 25
21684 Stade
Tel. 04141 54250
sekretariat@fs-ottenbeck.de
www.foerderschule-ottenbeck.de

69 Freie Waldorfschule Stade
Henning-von-Tresckow-Weg 2
21684 Stade
Tel. 04141 510521
info@waldorfschule-stade.de
www.waldorfschule-stade.de

70 Grundschule Hagen
Kornstraße 7
21684 Stade
Tel. 04141 67670
grundschule.hagen@t-online.de
https://grundschule-stade-hagen.de/

71 Grundschule am Burggraben
Neubourgstraße 8
21682 Stade
Tel. 04141 2228
grundschule@burggraben.de
www.grundschule-am-burggraben.de

72 Grundschule Haddorf
Am Rugen Hollen 3
21683 Stade
Tel. 04141 408594
info@gs-haddorf.de
https://gs-haddorf.de/

73 Grundschule Ottenbeck
Claus-von-Stauffenberg-Weg 2
21684 Stade
Tel. 04141 541700
sekretariat@gsottenbeck.de
www.grundschule-ottenbeck.de

**74 Montessori Grundschule
Altländer Viertel**
Hohenfriedberger Straße 19 a
21680 Stade
Tel. 04141 44341
gs.montessori.av@t-online.de
www.montessorischule-stade.de

75 Grundschule Campe
Brinkstraße 48
21680 Stade
Tel. 04141 66727
info@grundschule-campe.de
www.grundschule-campe.de



Vincent-Lübeck-Gymnasium (vorne) und Berufsbildende Schule in Stade (hinten) aus der Vogelperspektive

76 Pestalozzi Grundschule
Sandersweg 48
21680 Stade
Tel. 04141 66365
info@pestalozzi-grundschule.de
www.pestalozzi-grundschule.net

77 Grundschule Wiepenkathen
Alte Dorfstraße 57
21684 Stade
Tel. 04141 82118
info@grundschule-wiepenkathen.de
www.grundschule-wiepenkathen.de

78 Grundschule Bockhorster Weg
Bockhorster Weg 26
21682 Stade
Tel. 04141 88616
info@gs-bockhorsterweg.de
www.gs-bockhorsterweg.de

79 Grundschule Bildungshaus Hahle
Hahler Weg 49 a
21682 Stade
Tel. 04141 83633
sekretariat@gs-hahle.net
www.bildungshaus-hahle.de

80 Gymnasium Athenaeum
Harsefelder Straße 40
21680 Stade
Tel. 04141 52270
info@athenaeum-stade.de
https://athenaeum-stade.de/

81 Vincent Lübeck Gymnasium
Glückstädter Straße 4
21682 Stade
Tel. 04141 797900
sekretariat@vlg-stade.de
https://vlg-stade.de/

82 Hauptschule Thuner Straße
Stadtweg 144
21680 Stade
Tel. 04141 66605
buero@hts-stade.de
http://hts-stade.de/

83 Oberschule Riensförde
Stadtweg 144
21680 Stade
Tel. 04141 540740
sekretariat@oberschule-stade.de
https://oberschule-stade.de/

84 Grundschule Riensförde
Stadtweg 146 a
21680 Stade
Tel. 04141 82118
sekretariat@grundschule-riensfoerde.de
https://grundschule-riensfoerde.de/

85 Integrierte Gesamtschule Stade
Am Hohen Felde 40
21682 Stade
Tel. 04141 797500
sekretariat@gesamtschule-stade.de
www.gesamtschule-stade.de

86 Realschule Camper Höhe
Timm-Kröger-Straße 15
21680 Stade
Tel. 04141 797680
sekretariat@rscampe.de
www.rscampe.de

87 Realschule ProMint Stade
Glückstädter Straße 8
21682 Stade
Tel. 04141 62105
sps@stader-privatschule.de
www.promint-schule.de

88 Grundschule am Fleth
Obstmarschenweg 353
21683 Bützfleth
Tel. 04146 5393
grundschule-am-fleth@t-online.de
www.grundschule-am-fleth.de

**89 Hochschule PFH
Hanseampus Stade**
Airbusstraße 6
21684 Stade
Tel. 04141 79670
info@pfh.de
https://www.pfh.de/studium/
campusorte/studieren-in-stade

Religiöses Leben im Landkreis Stade



Foto: Martin Eisen



Foto: Martin Eisen



Foto: Christian Schmidt



Foto: Martin Eisen

Links: St. Cosmae, Stade
 Oben: St. Wilhadi, Stade
 Unten: St. Mariae, Buxtehude
 Rechts: St. Petri, Buxtehude

www.kirchenkreisbuxtehude.de
www.kirchenkreisstade.de
www.dekanatunterelbe.de

St. Petri in Buxtehude sowie St. Cosmae und St. Wilhadi in Stade sind von weitem sichtbare Bauwerke, die das Panorama der beiden Städte im Landkreis Stade prägen. Zehntausende Menschen besuchen diese architektonisch bedeutenden Kirchen in jedem Jahr. Und auch die weiteren zahlreichen und baulich bemerkenswerten Kirchen in den Gemeinden im Landkreis Stade legen ein beeindruckendes Zeugnis von der langen Kirchengeschichte in dieser Region ab, die bis heute prägend wirkt.

Das kirchliche Leben ist in den Kommunen des Landkreises fest verwurzelt und findet u. a. in den 25 evangelisch-lutherischen und fünf katholischen Kirchengemeinden, zu denen 85.000 evangelische und 15.000 katholische Gläubige zählen, seinen lebendigen Ausdruck. Eine breit gefächerte Kirchenmusik aus Chor-, Instrumental- und Gospelmusik gehört zum Angebot der Kirche im Landkreis. Die von Kommunen und Kirche gegründete Orgelakademie Stade kümmert sich um die Erhaltung der zahlreichen historischen Orgeln sowie um die Förderung der Orgelmusik als einen bedeutenden Teil des kirchlichen, kulturellen und auch touristischen Angebots.

Vielfältige Hilfestellungen, Beratungen, Angebote

Zur Erfüllung ihrer diakonischen Aufgaben unterhalten die beiden evangelisch-lutherischen Kirchenkreise einen Diakoniever-

band, der in Buxtehude und Stade vielfältige Beratungen und Hilfestellungen für Menschen in ihren jeweiligen Lebenssituationen oder auch Notlagen anbietet. Der Caritasverband, das Alten- und Pflegeheim St. Josef und die Ehe-, Familien- und Lebensberatungsstelle in Stade sowie die Beratungsstelle für Menschen in Not in Buxtehude in der Trägerschaft der katholischen Kirche bereichern das Beratungsangebot. Und gemeinsame Projekte wie die Wärmestube ergänzen die gute ökumenische Zusammenarbeit.

Ein weiteres Beispiel der gelingenden Ökumene auch mit den Freikirchen im Landkreis Stade ist die Arbeitsgemeinschaft christlicher Kirchen. Schließlich nehmen die beiden großen christlichen Kirchen auch im Bildungsbereich ihre Verantwortung wahr, sind Träger von 26 Tageseinrichtungen für Kinder und leisten in dem vielfältigen Angebot der Erwachsenenbildung ihren Beitrag zum allgemeinen Bildungswesen im Landkreis Stade.

Weitere Glaubensgemeinschaften

Neben den christlichen sind auch andere Glaubensgemeinschaften im Landkreis Stade präsent. So findet beispielsweise das islamische Leben in verschiedenen Moscheen und Gebetshäusern statt und bereichert den Landkreis Stade in seiner Vielfalt.



Lille Bodskov: In insgesamt drei Sommercamps wird den Teilnehmerinnen und Teilnehmern eine spannende Ferienzeit geboten.

Außerschulische Kinder- und Jugendarbeit

Kindern und Jugendlichen im Landkreis Stade stehen eine Reihe von außerschulischen Angeboten zur Verfügung. In den Hansestädten Buxtehude und Stade sowie allen Samt- und Einheitsgemeinden gibt es, neben Jugendzentren oder Jugendräumen, eine Vielzahl von Vereinen mit spannenden Angeboten. Neben den Sportvereinen beinhaltet dieses Angebot die Kinder- und Jugendgruppen der Freiwilligen Feuerwehren, des Technisches Hilfswerks, des Jugendrotkreuzes (JRK), der kirchlich orientierten Jugendarbeit, der Landjugend, der Deutschen Lebensrettungsgesellschaft (DLRG Jugend), der Musikzüge, der Schützenvereine und Pfadfinder sowie vieler kleinerer Vereine mit einem differenzierten Angebot.

Während der Ferienzeiten wird in allen Gemeinden in Zusammenarbeit der örtlichen Jugendpflege mit den Jugendkonferenzen und Netzwerken der Kinder- und Jugendarbeit auf Gemeindeebene (www.jukos.de) ein interessantes und vielfältiges Ferienspaßangebot organisiert.

Spannende und abwechslungsreiche Ferienprogramme

Darüber hinaus bietet der Landkreis Stade in Zusammenarbeit mit den Hansestädten Buxtehude und Stade sowie den Jugendringen Buxtehude und Landkreis Stade ein ab-

wechslungsreiches Ferienfahrtenprogramm an. Neben dem Erholungscharakter bieten Ferienfahrten einen Nährboden des sozialen Lernens. Hier wird das Zusammenleben in und mit einer Gruppe geübt, dies beinhaltet die Förderung sozialer Kompetenzen wie Kommunikations-, Kooperations- und Konfliktfähigkeiten. Die Kinder und Jugendlichen werden zu Selbstständigkeit und Beteiligung animiert und können neue Alternativen zur Freizeitgestaltung ausprobieren (kreative, musikalische oder sportorientierte Angebote). Gerade Ferienfahrten in das europäische Ausland ermöglichen jungen Menschen die Erweiterung des eigenen Horizontes.

Lille Bodskov seit 60 Jahren ein beliebtes Ziel

Eine besonders lange Tradition im Rahmen dieser Ferienfahrten hat das 1964 gegründete und vom Landkreis Stade organisierte Sommercamp Lille Bodskov. Lille Bodskov liegt ca. 35 km nördlich von Apenrade und 35 km südlich von Kolding an der dänischen Ostseeküste. Der Lagerplatz selbst liegt abgeschieden zwischen Feldern und Wäldern. Zum Ostseestrand muss nur eine kleine Treppe hinunter gegangen werden. Hier verbringen jährlich bis zu 350 Kinder und Jugendliche ihre Sommerferien.

Aufgeteilt sind die Sommerferien in drei Sommercamps für die Altersgruppe 7-11 Jahre, 10-13 Jahre und 13-16 Jahre. Jedes



Foto: Kreisjugendpflege Landkreis Stade

Informationen

zu den Sommercamps in Lille Bodskov unter
www.lillebodskov.de

Informationen über die anderen Angebote der
 Kinder- und Jugendarbeit unter
www.gelbe-broschuere.de.

Sommercamp verbringt 14 Tage in Dänemark. Das Programm ist jeweils auf die entsprechende Altersgruppe abgestimmt. Für die Ausgestaltung der Freizeit gibt es neben vielen Sportmöglichkeiten wie Fußball, Volleyball, Basketball, Kanufahren und Stand up Paddling auch einen großen Materialfundus für allerlei weitere Beschäftigungen. Beteiligung wird im Sommercamp großgeschrieben. Alle Kinder und Jugendlichen haben die Möglichkeit, sich in den Altersgruppen entsprechenden Gremien zu beteiligen. Die Kinder und Jugendlichen werden durch ausgebildete Jugendleiterinnen und Jugendleiter betreut. Pro Sommercamp sind zwischen 28 bis 32 von ihnen anwesend.

Der Sommercamp-Platz wird exklusiv vom Landkreis Stade verwaltet und genutzt. Ein von äußeren Einflüssen ungestörter Urlaub für Kinder und Jugendliche in einer sicheren Umgebung ist somit gewährleistet.



Foto: Kreisjugendpflege Landkreis Stade

Das Sommercamp des Landkreises Stade im dänischen Lille Bodskov an der Ostsee im Jahr 2022.

Integration von Migranten als Bereicherung

Von den rund 210.000 Einwohnerinnen und Einwohnern des Landkreises Stade besaßen Ende März 2023 gut 25.000 eine ausländische Staatsangehörigkeit. Rund 9500 von ihnen stammten aus den EU/EWR-Staaten und knapp 15.000 aus den Drittstaaten außerhalb der EU. Mit gut 3800 stellten Polinnen und Polen insgesamt die größte Ausländergruppe im Landkreis Stade. Dahinter folgten unter den EU-Staatsangehörigen die Rumäninnen und Rumänen mit etwa 1700 und die Bulgarinnen und Bulgaren mit 1200 Personen.

Unter den Drittstaatsangehörigen stellten die Ukrainerinnen und Ukrainer mit 3100 Menschen im Landkreis Stade die größte Ausländergruppe – die überwiegende Zahl von ihnen befand sich seit Februar 2022 vor dem russischen Angriffskrieg auf der Flucht. Die zweit- und drittgrößte Gruppe aus Drittstaaten stellten die Syrerinnen und Syrer mit 2900 und die Türkinnen und Türken mit knapp 1900 Menschen im Landkreis Stade.

Ausgelöst durch die Flucht- und Migrationsbewegungen der vergangenen Jahre hat das Thema Integration eine besondere Bedeutung für unser gesellschaftliches Zusammenleben

bekommen. Eine gelingende Integration von Menschen aus anderen Ländern und Kulturkreisen fördert und bereichert das Miteinander aller Einwohnerinnen und Einwohner im Landkreis Stade. Die Integration von Menschen mit Migrationshintergrund findet dabei in erster Linie vor Ort in den Kommunen statt.

Koordinierungsstelle Migration und Teilhabe

Damit Integration gelingen kann, sollten alle Partner in der Migrationsarbeit abgestimmt und koordiniert agieren. Dafür hat der Landkreis Stade eine Koordinierungsstelle Migration und Teilhabe eingerichtet, die auch vom Land Niedersachsen gefördert wird. Die Koordinierungsstelle unterstützt durch ihre Arbeit die chancengerechte Teilhabe von Menschen mit Migrationshintergrund in allen gesellschaftlichen und kommunalen Bereichen. Dabei geht es nicht um die Begleitung oder Beratung der einzelnen Person mit Migrationshintergrund, sondern um die Schaffung von geeigneten Strukturen, tragfähigen Kooperationen und einer funktionierenden Koordination, um den Integrationsprozess voranzubringen.



Foto: Daniel Beneke

Bei der ersten Einbürgerungsfeier nach der Corona-Pandemie 2022 überreichte Landrat Kai Seefried die Urkunden an neue Staatsbürgerinnen und Staatsbürger.

Einbürgerung als letzter Schritt zur deutschen Staatsbürgerschaft

Zuwanderer und Zuwanderinnen können in der Regel nach acht Jahren ihre Einbürgerung in die Bundesrepublik beantragen, wenn sie bestimmte Voraussetzungen erfüllen, zu denen unter anderem ausreichende Sprachkenntnisse sowie eine Aufenthaltserlaubnis gehören und wenn sie ihren Lebensunterhalt selbst bestreiten können. Im Jahre 2022 sind 209 Menschen aus Syrien, Polen, Afghanistan und fast 50 weiteren Staaten darunter Großbritannien, Peru oder Vietnam im Landkreis Stade eingebürgert worden.

Die Kommunikation mit den in diesem Bereich tätigen Akteuren und deren Vernetzung bildet die Basis für einen kooperativen und konstruktiven Umgang mit den Herausforderungen der Integrationsarbeit. Dabei kann im Landkreis Stade auf eine gute Kultur der Zusammenarbeit aufgebaut werden, die durch die verschiedenen Behörden, Institutionen, Träger, Verbände und Vereine mitgetragen wird. Integration stellt eine Querschnittsaufgabe dar, die verschiedene Handlungsfelder mit einschließt – sei es der Erwerb der deutschen Sprache, die Integration in den Arbeitsmarkt oder die soziale Integration (unter anderem in den Bereichen Freizeit, Sport oder Wohnen). Die Aufgaben sind vielfältig und spiegeln sich in allen gesellschaftlichen Bereichen wider. Dabei spielen nicht nur die hauptamtlichen Akteure eine wichtige Rolle, sondern auch die vielen ehrenamtliche Engagierten im Landkreis Stade, die einen wichtigen Teil dieser gesellschaftlichen Aufgabe übernehmen.

MachMitZentrum

Die Förderung des ehrenamtlichen Engagements stellt auch eine Aufgabe der Koordinierungsstelle Migration und Teilhabe dar. Um das bürgerschaftliche Engagement in seiner unverzichtbaren Arbeit noch umfangreicher unterstützen zu können, finanziert der Landkreis Stade das MachMitZentrum, das beim Diakonieverband der evangelisch-lutherischen Kirchenkreise Buxtehude und Stade angesiedelt wurde. Die von dort organisierten und angebotenen Schulungen, Coachings und Supervisionen sollen in der täglichen Arbeit den Ehrenamtlichen eine wertvolle Hilfe sein.

Migrations- und Integrationsberatung

Für die Beratung von Neuzugewanderten und aller anderen Menschen mit Migrationshintergrund im Landkreis Stade gibt es die Migrations- und Integrationsberatung der AWO (Kreisverband Stade). Neuzugewanderte sind häufig nicht ausreichend auf ein Leben in Deutschland vorbereitet und brauchen gezielte professionelle Unterstützung. Aber auch Menschen mit Migrationshintergrund, die schon längere Zeit in Deutschland leben, stellen sich im täglichen Leben Herausforderungen, für die sie professionelle Hilfe benötigen. Um diese Bedarfe aufzugreifen und die Menschen mit Migrationshintergrund während ihres Ankommens und Lebens im Land-

kreis Stade zu unterstützen, ist die AWO Kreisverband Stade e. V. seit vielen Jahren vom Landkreis Stade mit der sozialen Betreuung von Ausländern beauftragt.

Transparenz über die Angebote in der Migrationsarbeit zu schaffen, zählt zu den zentralen Aufgaben der Koordinierungsstelle Migration und Teilhabe. Hierzu erstellt sie themenspezifische Informationen (z. B. den Newsletter „Fremd&Vertraut“ und pflegt die Internetseite (**www.landkreis-stade.de/mut**) für alle am Themengebiet Interessierten. Die Koordinierungsstelle Migration und Teilhabe ist Anlaufpunkt beim Landkreis Stade für Haupt- und Ehrenamtliche im Bereich Migration, die Unterstützung bei der Koordination von Projekten, Veranstaltungen oder Maßnahmen benötigen oder Bedarf sehen, mit anderen Akteuren zusammenarbeiten oder sich zum fachlichen Austausch zu vernetzen. Bei konkreten Problemen besteht die Möglichkeit, an die bereits im Landkreis Stade bestehenden professionellen Hilfesysteme weiterzuvermitteln.

Informationen

Koordinierungsstelle Migration und Teilhabe
Am Sande 2
21682 Stade
Tel. 04141 12-5017
Fax 04141 12-5013
mut@landkreis-stade.de

Diakonieverband der Ev.-luth. Kirchenkreise Buxtehude und Stade
MachMit-Zentrum für ehrenamtliche Integrationsarbeit im Landkreis Stade
Haus der Diakonie
Neubourgstraße 6
21682 Stade
Tel. 04141 4117-20
Fax 04141 4117-11

AWO Migrations- und Integrationsberatung Buxtehude
Bertha-von-Suttner-Allee 4
21614 Buxtehude
Tel. 04161 6023340
Fax 04161 6023349
migration-buxtehude@awostade.de

AWO Migrations- und Integrationsberatung Stade
Bei der Insel 11
21680 Stade
Tel. 04141 53440 (AWO Zentrale)
Fax 04141 534421
migration-stade@awostade.de

Gleichstellung von Frauen und Männern



Foto: Christian Schmidt

Das Team des Gleichstellungsbüros (von links): Silke Stelling, Elena Knoop und Nina Dede

Das Gleichstellungsbüro

Vereinbarkeit von Familie und Beruf, Gewalt in der Partnerschaft, Benachteiligung aufgrund des Geschlechts: All das sind Themen des Gleichstellungsbüros des Landkreises Stade – und zwar nicht ausschließlich intern, innerhalb der Kreisverwaltung, sondern auch für alle Bürgerinnen und Bürger des Landkreises Stade. Schließlich ist das Ziel identisch: Die gleichberechtigte Teilhabe von Frauen und Männern in allen Bereichen der Gesellschaft im Landkreis Stade.

Zum Gleichstellungsbüro des Landkreises Stade gehören die Gleichstellungsbeauftragte Elena Knoop, Silke Stelling als Assistentin und Nina Dede als stellvertretende Gleichstellungsbeauftragte. Neben der Beratung der Kreisverwaltung zu gleichstellungsrelevanten Themen organisieren

sie Kampagnen und Projekte, geben informative Veröffentlichungen heraus, pflegen und bauen Netzwerke aus, und unterstützen Betroffene bei der Suche nach passenden Beratungsangeboten.

Familie und Beruf

Die Vereinbarkeit von Familie und Beruf ist für viele eine Herausforderung. Damit dies künftig besser gelingt, setzt sich das Gleichstellungsbüro für gute Rahmenbedingungen ein. Außerdem informiert es zum Recht auf Teilzeitarbeit oder auch zur beruflichen Neuorientierung, etwa nach der Elternzeit. Denn noch immer haben berufstätige Mütter nicht dieselben Chancen in der Arbeitswelt wie berufstätige Väter. Das soll und muss sich zügig ändern.



Foto: Canva

Das Gleichstellungsbüro setzt sich dafür ein, dass in Familien die Sorge- und Erwerbsarbeit künftig gerechter aufgeteilt wird. Denn noch immer übernehmen vor allem Frauen den Großteil der sogenannten Care-Arbeit.



Gewalt in der Partnerschaft

Beleidigung, Stalking, Überwachung: Häusliche Gewalt umfasst mehr als Handgreiflichkeiten – und kommt häufiger vor als viele vermuten. Jede vierte Frau erlebt mindestens ein Mal in ihrem Leben Gewalt in ihrer Beziehung. Das sind bundesweit mehr als 12 Millionen Frauen. Alle drei Tage wird eine Frau durch ihren Partner getötet. Diese Zahlen machen fassungslos, aber keineswegs tatenlos: Das Gleichstellungsbüro macht mit Kampagnen und Aufklärungsarbeit auf dieses Thema aufmerksam und setzt sich mit Netzwerkarbeit und Beratungsangeboten für ein Ende der partnerschaftlichen Gewalt ein.

Benachteiligung

Auch heute noch erleben Menschen immer wieder eine Benachteiligung aufgrund ihres Geschlechts – insbesondere Frauen. Das kann im Job allgemein und konkret bei der Entlohnung, bei der Rente oder aber der Teilhabe im gesellschaftlichen und politischen Leben der Fall sein. Gerne unterstützt hier das Gleichstellungsbüro. Denn eine Ungleichbehandlung

aufgrund des Geschlechts ist nach dem allgemeinen Gleichbehandlungsgesetz verboten und nicht hinnehmbar.

Mobbing und sexuelle Belästigung

Wer von Mobbing, Diskriminierung und/oder sexueller Belästigung am Arbeitsplatz betroffen ist, kann sich ebenso an das Gleichstellungsbüro wenden. Und das könnten mitunter viele sein: In Deutschland erfahren rund 1,5 Millionen Menschen Schikanen und Übergriffe am Arbeitsplatz. Die große Mehrheit fühlt sich hilflos. Doch die Betroffenen sind nicht allein, das Gleichstellungsbüro steht ihnen zur Seite und vermittelt bei Bedarf an weitere Beratungsstellen oder Ansprechpersonen.

Kontakt

Gleichstellungsbüro des Landkreises Stade
 Am Sand 2, 21682 Stade
 Telefon 04141 12-1006
 E-Mail gleichstellung@landkreis-stade.de
www.gleichstellung-landkreis-stade.de

Leben im Alter im Landkreis Stade



Foto: Rido/stock.adobe.com

Der Anteil der Menschen über 65 Jahre und vor allem der Anteil der über 80-jährigen an der Bevölkerung steigt auch im Landkreis Stade stetig an. Das ist eine gute Nachricht, denn es bedeutet für viele Menschen gewonnene Lebenszeit. Nach dem Eintritt ins Rentenalter beginnt eine neue Lebensphase, in der viele Seniorinnen und Senioren Zeit haben, um zu Reisen, sich ehrenamtlich zu engagieren oder anderweitig aktiv am gesellschaftlichen und kulturellen Leben teilzuhaben. Vielfach gilt es aber auch, sich um die Eltern zu kümmern. Je älter ein Mensch wird, desto kleiner wird oft sein Aktionsradius und umso mehr wird der eigene Wohnort zum Lebensmittelpunkt. Gerade ältere Menschen sind vor Ort in ihrem Gemeinwohl zuhause. Viele engagieren sich ehrenamtlich nicht nur für sich und Ältere, sondern auch für Kinder und in den letzten Jahren besonders für Zugewanderte. Stärker als in jungen Jahren fin-

det das Leben im eigenen Dorf oder Stadtteil, in der eigenen Nachbarschaft und manchmal, aufgrund von gesundheitlichen Einschränkungen, nur noch in der eigenen Wohnung statt.

Lebensqualität und gesellschaftliche Teilhabe im Alter hängen wesentlich von der lokalen Infrastruktur und den sozialen Netzwerken vor Ort ab. Auch in ländlich geprägten Regionen werden familiäre und traditionell nachbarschaftliche Netzwerke schwächer. Obwohl die meisten Pflegebedürftigen ambulant zuhause versorgt werden, ist es aus verschiedenen Gründen längst nicht mehr selbstverständlich, dass Familienangehörige diese Aufgaben alleine übernehmen. Insbesondere der anfängliche Hilfebedarf ist für Ältere schwer zu organisieren, wenn noch keine Pflege, wohl aber Hilfe im Haushalt, beim Einkaufen und Arztbesuchen nötig ist. Erfreulich ist,

dass es im Landkreis immer mehr ehrenamtlich Engagierte gibt, die insbesondere die Älteren unterstützen, pflegende Angehörige entlasten wollen und sich in lokalen Netzwerken engagieren. Hier sind neben den Seniorenbeiräten und den ehrenamtlichen Seniorenberatungsstellen auch Wohnprojekte, Selbsthilfegruppen und Nachbarschaftsinitiativen zu nennen. Bereits seit Jahrzehnten engagieren sich vielfach die ehrenamtlichen Leiterinnen und Leiter von Seniorenkreisen in den verschiedenen Wohlfahrtsverbänden und dörflichen Gemeinschaften und bieten gemeinschaftliche Freizeitaktivitäten vor Ort an. Gerade ältere Menschen übernehmen in diesen Bereichen häufig Verantwortung und engagieren sich für andere.

Senioren- und Pflegestützpunkt Landkreis Stade

Seit 2012 betreibt der Landkreis Stade eine Beratungsstelle, die zunächst als Seniorenservicebüro tätig war. Hier werden nicht nur diejenigen Älteren und ihre Angehörigen beraten, die versorgt und unterstützt werden müssen, es wird auch Vernetzung und Fortbildung für diejenigen angeboten, die sich ehrenamtlich und freiwillig um andere sorgen und diese unterstützen.

Weitere Hinweise zum Beratungsangebot des Senioren- und Pflegestützpunktes finden Sie auf der Internetseite des Landkreises, dort gibt es auch eine Übersicht der Seniorenberatungsangebote in den Kommunen.

Mit der Seniorenbrochure „Leben im Alter – am liebsten im Landkreis Stade“ liegt ein umfassender Überblick der im Landkreis vorhandenen Angebote vor. Sie richtet sich sowohl an aktive und gesunde Seniorinnen und Senioren als auch an diejenigen, die mit Einschränkungen leben und Hilfe benötigen.

In sogenannten DUO-Grundkursen wurden inzwischen über 160 ehrenamtliche Seniorenbegleiterinnen und -begleiter im gesamten Landkreis ausgebildet, die über den Senioren- und Pflegestützpunkt vermittelt werden. DUO heißt das

INFORMATION

Sie engagieren sich für Seniorinnen und Senioren im Landkreis Stade?
Der Seniorensützpunkt gibt Ihnen die Möglichkeit sich mit anderen Akteuren zu vernetzen und informiert Sie über die vorhandenen Angebote.

UMFANGREICHE BERATUNG UND HILFE AN EINEM ORT
KOMPETENT, HILFREICH, NAHI!

Der Senioren- und Pflegestützpunkt im Landkreis Stade . . .
... ist eine neutrale Anlaufstelle für alle Bürgerinnen und Bürger zu den Themen Alternwerden, freiwilliges Engagement, Wohnen und Pflege. Wir beraten und informieren Sie zu den vielfältigen Hilfen und unterstützen den Aufbau von Netzwerken.

Es beraten Sie:

Rufen Sie gerne an oder vereinbaren Sie einen Termin für ein persönliches Gespräch.

Senioren- und Pflegestützpunkt Landkreis Stade
Am Sande 2
21682 Stade
Telefon 04141 12-5522
Telefax 04141 12-5013
seniorensuetzpunkt@landkreis-stade.de
pflgestuetzpunkt@landkreis-stade.de
www.landkreis-stade.de

Senioren- und Pflegestützpunkt Landkreis Stade
Senioren- und Pflegestützpunkt
Kommunale Träger

BERATUNG UND HILFE FÜR DAS LEBEN IM ALTER UND BEI PFLEGEBEDÜRFTIGKEIT

Haben Sie Interesse sich ehrenamtlich für Ältere oder Pflegebedürftige zu engagieren? Dann melden Sie sich bei uns!

Programm, weil jeweils ein älterer Mensch, der sich Gesellschaft und Begleitung wünscht, mit einer Seniorenbegleiterin oder einem Seniorenbegleiter zusammengebracht wird. Nach einem ersten Kennenlernen entscheiden beide, ob und zu welchen Aktivitäten sie sich in Zukunft treffen wollen.

Neben dem sozialen Netzwerk bekommt für viele Ältere die eigene Wohnung eine besondere Bedeutung: Sollte man nochmals (rechtzeitig) umziehen? Wenn ja, wohin? Wenn nicht, wie kann die eigene Wohnung möglichst altersgerecht gestaltet werden? Auch hierzu berät der Senioren- und Pflegestützpunkt. Zudem bieten ehrenamtlich tätige Wohnberaterinnen und -berater Hausbesuche und Vorträge an. Einen kleinen Einblick in dieses Themenfeld bietet der folgende Abschnitt.



Foto: pikselstock/shutterstock.com



Wohnen im Alter

Die meisten Menschen möchten im Alter in ihren eigenen vier Wänden bleiben – mit barrierefreien Zugängen, Haltegriffen im Bad, höhenverstellbaren Möbeln und anderen Maßnahmen lässt sich der eigene Wohnort altersgerecht umbauen. Finanzielle Förderungen sind durch die Kreditanstalt für Wiederaufbau oder für Pflegebedürftige durch ihre Pflegekasse denkbar.

Vielerorts sind in den letzten Jahren neben den klassischen Alten- und Pflegeheimen alternative Wohnformen für Seniorinnen und Senioren entwickelt worden. Weit verbreitet ist das sogenannte „Betreute Wohnen“ oder „Wohnen mit Service“. Grundsätzlich bezeichnen beide Begriffe dasselbe Angebot, das sich an Menschen richtet, die (noch) nicht pflegebedürftig sind, aber beispielsweise die rollatorgerechte Umgebung, die Nachbarschaft oder verschiedene Unterstützungsangebote wie Einkaufshilfen oder Vermittlung von Reinigungskräften schätzen. Die Serviceleistungen können sehr unterschiedlich sein, so dass es sich unbedingt empfiehlt, Verträge und Leistungen der unterschiedlichen Anbieter zu vergleichen. Alltagsbegleitung ist in der Regel ebenso wenig Bestandteil der Leistung wie Pflege. Die Betreuung besteht häufig in erster Linie aus einem Notruf und erweiterten Hausmeisterdiensten.

Initiativen von jüngeren Seniorinnen und Senioren haben insbesondere in den Hansestädten Wohnprojekte entwickelt, in denen sie bereits leben oder die sie für ein gemeinschaftliches Leben im Alter planen. Interessierte, die im Alter nicht allein leben möchten, sollten sich informieren, solange sie aktiv im Leben stehen und nicht auf regelmäßige Hilfe angewiesen sind.

Für Pflegebedürftige, die in Gemeinschaft leben möchten, bieten ambulant betreute Pflege-Wohngemeinschaften mit Gruppengrößen von bis zu 12 Mietern eine Alternative. Sie zeichnen sich dadurch aus, dass betreuungs- und pflegebedürftige ältere Menschen ein hohes Maß an Selbstständigkeit bewahren. Entscheidend für die Möglichkeit zur sozialen Teilhabe im Alter sind unabhängig von der Wohnform die Möglichkeiten sich im öffentlichen Raum zu bewegen, soziale Kontakte mit anderen zu pflegen und an kulturellen Veranstaltungen teilnehmen zu können. Diese Grundvoraussetzung für ein menschenwürdiges Dasein sind im Alter nicht nur aufgrund körperlicher und möglicherweise auch kognitiver Einbußen erschwert. Auch ungleich verteilte Zugangsvoraussetzungen, zu denen etwa die finanziellen Möglichkeiten gehören, spielen eine Rolle.

Ansprechpartner im Landkreis Stade

Die Heimaufsicht im Amt „Soziales und Teilhabe“ informiert und berät Bewohnerinnen und Bewohner von Pflegeheimen über ihre Rechte und Pflichten. Auch Angehörige, Heimbeiräte und Heimfürsprecher werden Ansprechstellen im Landkreis Stade.

Wer im Alter mit einer kleinen Rente lebt, kann möglicherweise Grundsicherung erhalten. Auskünfte hierzu erteilt das Amt „Soziales und Teilhabe“. Anträge können dort gestellt werden. Alternativ kann es einen Anspruch auf Wohngeld geben.

Pflegebedürftige und ihre Angehörigen können durch die Abteilung „Hilfe zur Pflege“ beraten und finanziell unterstützt werden. Voraussetzung ist, dass Einkommen und Vermögen nicht ausreichen, um notwendige Pflegekosten zu decken. Andere Leistungen, wie z. B. durch die Pflegekassen oder



Foto: Inside Creative House/shutterstock.com

In allen Fragen zur Vorsorge und Pflege im Alter steht der Senioren- und Pflegestützpunkt im Landkreis Stade beratend und unterstützend zur Seite.



Angehörige, sind vorrangig einzusetzen. Übersichten über stationäre Pflegeheime, teilstationäre Tagespflegereinrichtungen und die ambulanten Pflegedienste im Landkreis Stade finden sich auf der Internetseite des Landkreises Stade.

Der Senioren- und Pflegestützpunkt des Landkreises Stade ist eine erste Anlaufstelle für Betroffene und Angehörige, sowie ehren- und hauptamtlich Aktive. Die Mitarbeiterinnen beraten in allen Fragen des Alterns und bei Pflegebedürftigkeit.

Informationen

Wenden Sie sich an den Senioren- und Pflegestützpunkt, wenn Sie erste Fragen zu den genannten Themenfeldern haben und eine neutrale, kostenlose Beratung wünschen. Dort erhalten Sie auch Informationsmaterialien zu vielen Fragen, die im Alter relevant werden. Sie erreichen den Senioren- und Pflegestützpunkt Landkreis Stade unter folgenden Kontaktdaten:

**Am Sande 2
21682 Stade
Tel. 04141 12-5522
Fax 04141 12-5013
Seniorenstuetzpunkt@landkreis-stade.de
www.landkreis-stade.de**

Die Seniorenbrochure "Leben im Alter – am liebsten im Landkreis Stade" können Sie in den Rathäusern und im Kreishaus abholen oder unter www.landkreis-stade.de im Internet abrufen.



Herzlich Willkommen in den Kirchen zwischen Balje und Ahlerstedt

Die Evangelisch-lutherischen Kirchengemeinden und kirchlichen Einrichtungen in den Kirchenkreisen Stade und Buxtehude laden Sie herzlich ein mit vielen Angeboten zur Teilnahme und Teilhabe.

Der Evangelisch-lutherische Kirchenkreis Stade erstreckt sich im Norden von Balje und Freiburg im Kehdinger Land nach Süden bis Estebürgge im Alten Land, von der Hansestadt Stade mit dem Seehafen Bützfleth bis westlich zur Geest nach Himmelpforten und Oldendorf. Insgesamt sind es 47.000 Menschen, die hier glauben und leben. 13 Kirchengemeinden und eine große Gesamtkirchengemeinde in Kehdingen tragen das kirchliche Leben vor Ort.

Zum Kirchenkreis Buxtehude gehören etwa 38.000 Gemeindeglieder in elf Kirchengemeinden. Die kleinste und die

größte Kirche sind zugleich die ältesten: Die Feldsteinkirche in Bliedersdorf und die gotische St. Petri-Kirche in Buxtehude stammen aus dem 13. Jahrhundert. Die jüngste ist die Paulus-Kirche in Buxtehude aus dem Jahr 1972.

Gemeinsam mit den Pastorinnen und Pastoren, den Diakoninnen und Diakonen, Kirchenmusikerinnen und Kirchenmusikern sowie vielen anderen Mitarbeitenden gestalten und leiten zahlreiche Ehrenamtliche das kirchliche Leben in diesen Kirchenregionen. Das aktive Miteinander von ehrenamtlicher und beruflicher Mitarbeit ist ein Merkmal unserer kirchlichen Gemeinschaft und prägt eine bunte Vielfalt in Verkündigung und Seelsorge, Kirchenmusik, Diakonie und in den Kindertagesstätten. Alle Kirchengemeinden zeigen ein buntes Angebot für alle Generationen. Neben dem klassischen Sonn-



Ev.-luth. Kirchenkreis Stade

Ritterstraße 15 • 21682 Stade • Tel. 04141 3311

sup.stade@evlka.de • www.kirchenkreis-stade.de



tagsgottesdienst finden sich viele andere Formen der Feier für Jung und Alt. Die aktuellen Gottesdienstprogramme sind jeweils auf den Seiten der Kirchenkreise zu finden.

Kirche ohne Musik ist wie Buxtehude ohne Hase und Igel. In den Kirchengemeinden gibt es eine Vielzahl von musikalischen Gruppen: Chöre von Gospel bis klassisch, vom Kinderchor bis zur ‚Oma-Band‘, Posaunenchöre, Flötenkreise und andere Musikgruppen. Vielerorts finden sich berühmte Orgeln in den Kirchen. Hier finden Konzerte und Führungen statt. Hinweise finden Sie auf den Seiten der Kirchenkreise, Kirchengemeinden und der Orgelakademie Stade.

Unsere Kirchengemeinden leben davon, dass Menschen sich ehrenamtlich engagieren. Evangelische Jugend, Besuchsdienste, Flüchtlingsgruppen, Tafeln, Gottesdienstvorbereitungs- oder Kirchenöffnerteams sind nur einige Beispiele dafür. Vielleicht ist auch etwas für Sie dabei? Erkundigen Sie sich in Ihrer Kirchengemeinde oder im Kirchenkreis.

Mit ihren diakonischen Einrichtungen im gemeinsamen Diakonieverband sind die Evangelisch-lutherischen Kirchenkreise Stade und Buxtehude in vielfältiger Weise im sozialen Leben präsent. Hier finden Menschen Rat und Hilfe in vielen Lebenslagen.

In einer unübersichtlicher werdenden Welt fragen viele Eltern nach Unterstützung, ihren Kindern Zuversicht und Orientierung zu vermitteln. Kindergottesdienste, Kindergruppen und evangelische Kindertagesstätten sind Orte, an denen Kinder mit den großen Fragen in Berührung kommen. Die Taufe ist

keine Voraussetzung, an diesen Angeboten teilzunehmen, aber seit jeher der Beginn eines Lebenswegs im christlichen Glauben. Bildung, Partizipation, Sprache, Religion, Erziehung und Inklusion sind uns wichtig. Deshalb

ist der Kindertagesstättenverband in Stade Träger von 14 Einrichtungen, im Kindertagesstättenverband Buxtehude sind 11 Einrichtungen zusammengeschlossen. Und auch in den Schulen des Landkreises setzen sich die Kirchen für religiöse und soziale Bildungsangebote ein.

Schließlich: Herzlich willkommen als Mitglied in den Kirchengemeinden in den Kirchenkreisen Stade und Buxtehude – das gilt auch für die, die nicht mehr dazugehören und es noch einmal mit der Kirche versuchen wollen. In jedem Pfarramt oder in unseren Wiedereintrittsstellen können Sie wieder eintreten.



Kirchenkreis Stade: www.kirchenkreis-stade.de

Kirchenkreis Buxtehude: www.kirchenkreis-buxtehude.de

Diakonieverband Buxtehude Stade:

www.diakonieverband-buxtehude-stade.de

Kita-Verband Stade: www.kitaverband-stade.de

Kita-Verband Buxtehude: www.kita-verband-buxtehude.de

Orgel-Akademie Stade: www.orgelakademie.de



Klinik Dr. Hancken

Fortschritt hat bei uns Tradition

Die Klinik Dr. Hancken ist seit mehr als 100 Jahren und über drei Generationen als ständig wachsendes, familiengeführtes Unternehmen Wegbereiter für die moderne Radiologie in Norddeutschland. Aktuelle Entwicklungen auf dem Gebiet der radiologischen Diagnostik, Strahlentherapie und der Nuklearmedizin werden oft zuerst in der Klinik Dr. Hancken installiert.

An sieben Standorten zwischen Elbe und Weser

Zur Klinik Dr. Hancken GmbH gehören neben einer Fachklinik mit 50 Betten für Tumortherapien und Schilddrüsenerkrankungen in Stade auch zwei MVZ für Hämatonkologie, Strahlentherapie und Palliativmedizin sowie für Radiologie und Nuklearmedizin. Durch Kooperationen mit regionalen Krankenhäusern und eigenen Praxen ist das MVZ für Radiologie und Nuklearmedizin für die radiologische Versorgung in der Elbe-Weser-Region verantwortlich. An sieben Standorten werden über 500 Mitarbeitende beschäftigt.

Gemeinsam für die Menschen in der Region

Großer Wert wird nicht nur auf eine moderne Medizintechnik für präzise und schonende Diagnostik und Therapien, sondern auch auf einen fürsorglichen Umgang mit den Patient:innen und Mitarbeitenden gelegt. Attraktive Arbeitsplätze und umfassende Fort- und Weiterbildungen sind selbstverständlich.

Kommen Sie in unser Team!

Ob im medizinischen Bereich, im Service, in der Technik oder Verwaltung: Blicken Sie mit uns in die Zukunft! Wir freuen uns über Ihre tatkräftige Unterstützung.



Klinik Dr. Hancken

Klinik Dr. Hancken GmbH

Harsefelder Straße 8 • 21680 Stade • Tel. 04141 6040

info@hancken.de • www.hancken.de





Stade



Buxtehude



Elbe Kliniken Stade-Buxtehude GmbH

Die Elbe Kliniken haben sich in den letzten Jahren mit den Standorten in Stade und Buxtehude zu einem modernen Gesundheitsdienstleister für die Patienten im Elbe-Weser-Dreieck entwickelt. Als kommunale Klinik sind die Elbe Kliniken je zur Hälfte im Besitz des Landkreises Stade und der Stadt Stade.

Mehr als 2000 Beschäftigte versorgen mit medizinischer Kompetenz und hochwertiger Pflege jedes Jahr über 37.000 stationäre Patienten und rund 85.000 ambulante Patienten. Im Jahr werden in den Elbe Kliniken über 20.000 Operationen durchgeführt. Insgesamt verfügen die Elbe Kliniken an beiden Standorten über etwa 800 Betten verteilt auf 13 Fachabteilungen.

Mit ca. 260 Schul- und Ausbildungsplätzen sind die Elbe Kliniken einer der größten Ausbildungsbetriebe der Region und darüber hinaus Akademisches Lehrkrankenhaus der Universitätsklinik Hamburg-Eppendorf (UKE). Mit der Elbe Gesundheitsakademie (EGA) sowie medizinischen Fachschulen am Standort Stade profitieren unsere Mitarbeiter von umfassenden Aus-, Fort- und Weiterbildungsangeboten sowie von allen beruflichen Möglichkeiten, die ein hochmodernes Gesundheitsunternehmen bietet.

Durch verschiedene Zertifizierungssysteme werten wir u. a. unsere Behandlungsqualität kontinuierlich aus, stellen uns dem externen Vergleich und verbessern ständig unsere Leistungen. Davon profitieren in erster Linie unsere Patienten.



Elbe Kliniken Stade-Buxtehude GmbH

Bremervörder Straße 111 • 21682 Stade • Tel. 04141 97-0

Am Krankenhaus 1 • 21614 Buxtehude • Tel. 04161 703-0

info@elbekenlinien.de • www.elbekenlinien.de

DRK-Kreisverband Stade e. V.

Gemeinsam erleben. Aktiv teilnehmen. Zusammen stark.

Der DRK-Kreisverband Stade ist eine große Gemeinschaft „Aus Liebe zum Menschen“, die sich für das Wohl der Mitmenschen einsetzt. Die vielfältigen Dienstleistungen reichen von sozialen Angeboten über Erste-Hilfe-Kurse bis hin zum Rettungsdienst. Zudem werden Kinder und Jugendliche sowie Menschen mit Behinderungen betreut und in das gesellschaftliche und berufliche Leben integriert. In den bedarfsgerechten Wohnformen wird fürsorgliches Wohnen für ältere Menschen durch Pflege und Betreuung großgeschrieben.

Das Team des DRK-Kreisverbandes Stade besteht aus engagierten Ehrenamtlichen und Fachkräften, die Ihnen gerne Rat und Unterstützung anbieten. Als wichtige soziale Stütze und bedeutender Arbeitgeber im Landkreis Stade bietet der DRK-



Foto: ICH&ER GmbH

Kreisverband Stade vielfältige Ausbildungs- und Karriere-möglichkeiten. Menschen zu unterstützen ist eine Herzensangelegenheit, die nur mit dem enormen Engagement der Ehrenamtlichen umzusetzen ist. Jede helfende Hand zählt!



DRK-Kreisverband Stade e. V.

Am Hofacker 14 • 21682 Stade • Tel. 04141 8033-0
 info@kv-stade.drk.de • www.mehr-als-blaulicht.de



Johanniter Ortsverband Stade

Der Ortsverband in der Hansestadt Stade ist einer der größten Ortsverbände des Regionalverbandes Bremen-Verden. Am Standort Stade bietet die Johanniter-Unfall-Hilfe e. V. vielfältige Leistungen an. Dazu zählen beispielsweise der Sanitätsdienst, der Rettungsdienst, der Hausnotruf in Stade, die Aus- und Weiterbildungs-Kurse in Erster Hilfe sowie der Katastrophen- und Bevölkerungsschutz.

Eine spezielle Dienstleistung sind die Lesehunde Stade. Die Johanniter-Lesehunde helfen Kindern, ihre Lesefähigkeit zu verbessern. Jede Woche kommen unsere Lesehunde-Teams in eine Grundschule oder eine Bibliothek. Dort liest das Kind für 20 Minuten seinem Lesehund in ruhiger Umgebung vor. Unsere speziell ausgebildeten, ehrenamtlichen Hundeführerinnen und -führer leiten das gemeinsame Lesen an.



JOHANNITER

Johanniter-Unfall-Hilfe e. V., Ortsverband Stade

Thuner Straße 124 • 21680 Stade
 Tel. 04141 19214 • www.johanniter.de



Bethel – Gemeinschaft verwirklichen

Wir leben in einer vielfältigen Gesellschaft. Mit jungen und alten Menschen, mit gesunden und kranken oder Menschen mit Behinderung. Jeder hat etwas Einzigartiges, etwas ganz Besonderes, und gehört – mit all seinen Stärken, mit all seinen Schwächen – zu unserer Gemeinschaft. Diese Idee, „Gemeinschaft verwirklichen“, wollen wir nicht nur an unseren traditionellen Standorten, sondern überall in der Gesellschaft umsetzen.

In der Region Stade geschieht das in verschiedenen Einrichtungen und Diensten der Birkenhof gGmbH, einer Gesellschaft im Unternehmensbereich Bethel im Norden der v. Bodelschwingschen Stiftungen Bethel. Hier betreuen wir seit vielen Jahren Menschen mit einer seelischen Behinderung sowie Kinder, Jugendliche und Familien und bieten ihnen Hilfe und Unterstützung an.

Im Mittelpunkt dieser Hilfen steht für uns immer der Mensch mit seinen individuellen Wünschen, Fähigkeiten und Möglichkeiten. Unsere Angebote zur Entlastung, Betreuung, Unterstützung und Beratung sollen die Teilhabe aller Menschen am gesellschaftlichen Leben stärken. Das geschieht individuell und am Bedarf der hilfesuchenden Menschen orientiert: in der eigenen Wohnung, in unseren Tagesstätten oder in einer Wohneinrichtung mit Betreuung rund um die Uhr.

Für Menschen mit einer seelischen Behinderung halten wir in der Region Stade zwei Angebote für Ambulant Betreutes Wohnen, zwei Tagesstätten und eine Betreute Wohnform vor. Für Kinder, Jugendliche und Familien bieten wir eine Ambulante Hilfeeinrichtung, eine Sozialtherapeutische Wohngruppe sowie Intensiv Betreutes Einzelwohnen für junge Menschen mit besonders hohem Unterstützungsbedarf an.



Bethel im Norden

Bethel im Norden, Birkenhof gGmbH

Horststraße 14 • 21680 Stade • www.bethel-im-norden.de

Ansprechpartner Eingliederungshilfe: Martin Quensen, Tel. 04141 7763518

Ansprechpartnerin Kinder-, Jugend- und Familienhilfe: Sarah Härder, Tel. 04141 7763512



Utspann: Ein Zuhause für Menschen mit Demenz

Utspann ist eine familiengeführte Pflegeeinrichtung mit gerontopsychiatrischem Schwerpunkt und aus der Pflegelandschaft im Landkreis Stade nicht mehr wegzudenken.

Unter dem Motto

„ausspannen – umsorgt sein – sein dürfen“

werden unsere Bewohnerinnen und Bewohnern nach höchsten Standards gepflegt, betreut und versorgt. Menschen aus dem gesamten Elbe-Weser-Dreieck und darüber hinaus kommen zu uns, um hier ihren letzten Lebensabschnitt in Würde und in idyllischer Umgebung zu verbringen. Utspann bietet 36 Bewohnerinnen und Bewohnern ein liebevolles und behütetes Zuhause.

Ziel ist es schwer demenzkranken Menschen in ihrer Welt zu begegnen und ihre Sichtweisen und Gefühle zu bestätigen. Eine annehmbare, akzeptierende und wertschätzende Haltung führt dazu, dass wir unseren Bewohnerinnen und Bewohnern mit Respekt, Einfühlungsvermögen und Zuneigung begegnen. Wir handeln nach dem Grundprinzip

„Es kommt auf die Wirklichkeitssicht des Bewohners an, nicht auf die des Betreuers.“

Unsere Pflege und Betreuung beachtet alle Lebensbezüge, das heißt Körper, Psyche und soziales Umfeld. Wir sorgen dafür, dass unsere Bewohnerinnen und Bewohner „Ein Leben so normal wie möglich“ führen können.



Utspann

Vorfeldstraße 12 • 21717 Fredenbeck • Tel. 04149 934808-0

info@utspann.eu • www.utspann.eu

Hochwertiges Ferienhaus an anspruchsvolle Gäste zu vermieten!



K&S Seniorenresidenzen – Wohnen im Alter

Keine Frage, die Pflege und Betreuung von Senioren ist das Zentrum unserer Arbeit. Unsere Leistungen erstrecken sich auf alle relevanten Lebensbereiche wie Mobilität, Selbstversorgung, Medikation sowie die Gestaltung des Alltagslebens und sozialer Kontakte. Je nach Grad der Pflegebedürftigkeit und der individuellen Lebenssituation unterstützen wir Menschen in der ambulanten sowie in der teil- und vollstationären Pflege.

Zu unseren Angeboten in der Pflege und Betreuung gehören derzeit bundesweit 36 Seniorenresidenzen, ambulante Pflegedienste, Tagespflegen und barrierefreie Apartmenthäuser. Wir bieten Ihnen in der Region mit unseren Seniorenresidenzen in Buxtehude und Stade komfortable und behagliche Alterswohnsitze verbunden mit qualifizierter Pflege.

Unter bundesweit 10.300 Pflegeheimen wurden wir 2023 als K&S Gruppe mit dem „Good Care Award“ für unsere Pflegequalität ausgezeichnet.

Die K&S Gruppe ist ein Familienunternehmen in der Pflege- und Sozialwirtschaft mit Firmensitz in Sottrum bei Bremen. Gegründet 1998, steht der Buchstabe K im Firmennamen für die Inhaberfamilie Krantz und das S für „soziale Projekte“. „Wertschätzung und Verlässlichkeit gehören zu unserem Leitbild“, sagt Familie Krantz. Und: „Wir reduzieren unsere Verbindung zu Menschen im Alter nicht auf ihre Pflegebedürftigkeit. Wir sehen es so: Wir arbeiten für Menschen mit großer Lebenserfahrung.“



K&S Seniorenresidenz Buxtehude

Stader Str. 2 • 21614 Buxtehude

Tel. 04161 6008-10

buxtehude@ks-residenz.de

www.ks-gruppe.de

K&S Seniorenresidenz Stade

Am Hinterdeich 4 • 21680 Stade

Tel. 04141 938870-0

stade@ks-residenz.de





DIE BÖRNE

DIE BÖRNE wurde 1979 gegründet und betreibt heute Therapiezentren, Therapiepraxen, Kindertageseinrichtungen, Sprachheilkindergärten, Betreutes Wohnen, ambulante Betreuung, eine Gehörlosenberatungsstelle und bietet Eingliederungs- sowie Betreuungsmaßnahmen in Schulen, Ausbildungs- und Arbeitsstätten an.

Rund 200 Mitarbeitende mit vielfältigen Fachqualifikationen sorgen für hervorragende Therapie-, Dienstleistungs- und Hilfsangebote in den Landkreisen Stade, Rotenburg/Wümme und Harburg.



DIE BÖRNE – Gemeinnützige Gesellschaft für Soziale Dienste mbH

Claus-von-Stauffenberg-Weg 10 • 21684 Stade • Tel.04141 5343-0

info@dieboerne.de • www.dieboerne.de

KATHARINENHOF AM SCHWARZEN BERG – Ihr Pflegeheim im Alten Land

Mitten in den Schwingewiesen und trotzdem nahe der Stader Altstadt: Dort befindet sich der KATHARINENHOF AM SCHWARZEN BERG. 131 Senior:innen leben in unserem Pflegeheim und werden in überschaubaren Wohngruppen von einem festen Team umsorgt. Dazu gehört auch ein gerontopsychiatrischer Bereich. Wir bieten ein umfangreiches Kultur-, Gesundheits- und Freizeitprogramm an.

Im KATHARINENHOF AM SCHWARZEN BERG legen wir hohen Wert auf Achtung, Respekt und Verantwortung füreinander. Das gilt für Bewohner:innen sowie für Mitarbeiter:innen gleichermaßen. Raum für Humor und Lebensfreude kommt bei uns nicht zu kurz – denn wenn sich jede:r wohl und zuhause fühlt, ist dies ein gutes Gefühl für uns alle.



Zur Unterstützung unseres Teams sind wir auf der Suche nach motivierten Pflegefachkräften und Pflegeassistent:innen.

**KATHARINENHOF
AM SCHWARZEN BERG**

KATHARINENHOF AM SCHWARZEN BERG

Schützenstraße 14 • 21682 Stade • Tel. 04141 6600

am-schwarzen-berg@katharinenhof.net • <https://katharinenhof.net/standorte/schwarzer-berg/>



Unsere Berufsfelder:

Bautechnik | Chemietechnik | Elektrotechnik |
Ernährung/Lebensmittelhandwerk | Fahrzeugtechnik |
Gastronomie | Gestaltung | Holztechnik |
Informationstechnik | Körperpflege und Kosmetik |
Metalltechnik | Parkett- & Bodenbelag |
Soziale Berufe | Werkstatt für Menschen mit Behinderung

JOBELMANN-SCHULE

Berufsbildende Schulen I Stade

Glückstädter Straße 15 • 21682 Stade

Tel. 04141 492-100

buero@jobelmannschule.de

www.jobelmannschule.de



Tag der offenen Tür:

Jedes Jahr Anfang Februar



Unsere Berufsfelder:

WIRTSCHAFT UND VERWALTUNG
Handel | Büro | Lager
IT | Finanzen | Industrie
GESUNDHEITSBERUFE
EUROPASCHULE

Berufsbildende Schulen II Stade

Glückstädter Straße 13

21682 Stade

Tel. 04141 492-200

buero@bbs2stade.de

www.bbs2stade.de



Wir bieten für alle den

richtigen Schulabschluss.



Unsere Berufsfelder:

HAUSWIRTSCHAFT | GRÜNE BERUFE |
GESUNDHEIT UND PFLEGE

Berufsschule | Fachschule |
Fachoberschule | Berufsfachschule |
Berufseinstiegsschule

Berufsbildende Schulen III Stade

Glückstädter Straße 17

21682 Stade

Tel. 04141 492-300

verwaltung_gl@bbs3stade.de

www.bbs3stade.de



Mit uns kommst du weiter!



Unsere Berufsfelder:

Büromanagement | E-Commerce | Einzelhandel |
Elektronik | Farbtechnik und Raumgestaltung |
Groß- und Außenhandel | Industriemechanik |
Kfz-Mechatronik | Kunststoff- und Kautschuktechnologie |
Mechatronik | Physiotherapie | Pflegeassistenz |
Werkzeugmechanik | Zerspanungsmechanik

Berufsbildende Schulen Buxtehude

Konopkastraße 7

21614 Buxtehude

Tel. 04161 55570

verwaltung@bbs-buxtehude.de

www.bbs-buxtehude.de



Ihr Weg in die

berufliche Zukunft!

TOURISMUS KULTUR SPORT



Foto: Martin Eichen

Die Urlaubsregion Altes Land am Elbstrom

Unbegrenzte Möglichkeiten für den Urlaub vor der eigenen Haustür

Auf der Südseite der Elbe, zwischen Hamburg und Nordsee, erstreckt sich die Urlaubsregion „Altes Land am Elbstrom“. Nur einen Katzensprung von der quirligen Großstadt entfernt, lässt sich einzigartige Natur und Kultur erleben.

Überregional bekannt ist das Alte Land als größtes zusammenhängendes Obstanbaugebiet Nordeuropas. Im Frühjahr zur Blütezeit verwandelt sich die beeindruckende Kulturlandschaft mit ihren mehr als 20 Millionen Obstbäumen in ein einziges Blütenmeer. Eine besondere Attraktion ist das Altländer Blütenfest Anfang Mai mit der Krönung der Blütenkönigin, einem farbenprächtigen Umzug mit Blütencorso und buntem Musik- und Unterhaltungsprogramm. Auch im Sommer und zur Erntezeit im Herbst lohnt sich ein Ausflug ins Obstparadies. Kirschen, Äpfel, Birnen und Zwetschgen gibt es dann nicht nur zum Kaufen in den gut sortierten Hofläden oder

zum Selbstpflücken in den Plantagen, sie sind dann auch ein Genuss auf selbstgebackenen Kuchen und Torten in gemütlichen Hofcafés. Neben Obstplantagen prägen Fachwerkhäuser mit fantasievoll geschnitzten Giebeln, Prunkportalen und üppigen Bauerngärten das Alte Land am Elbstrom.

Das maritime Erbe der Region

Auf fast 100 Kilometern begleitet die Elbe auf ihrem Weg zur Mündung den Landkreis Stade. Das maritime Erbe ist überall spürbar in der Urlaubsregion Altes Land am Elbstrom. Die Elbe und ihre kleinen Schwestern Este, Lühe/Aue, Schwinge und Oste laden zu vielfältigen maritimen Erlebnissen ein. Segelboote, Fähren und Containerschiffe – auf der Elbe gibt es immer etwas zu schauen, bei einer Wanderung entlang des Flusses, an einem Tag am Elbstrand oder auf den Elb-



Foto: Landkreis Stade

Ausflugstipps

1: Auf den „Obstrouten“ durchs Alte Land radeln, zur Obstbaumbüte oder zur Erntezeit.



2: Die Museen im Alten Land am Elbstrom entdecken.



Das Kehdinger Küstenschiffahrts-Museum in Wischhafen bildet zusammen mit dem Küstenmotorschiff „IRIS-JÖRG“ und dem Gemeindehafen das Zentrum der historischen Küstenschiffahrt in Deutschland.

inseln. Auf der Elbe locken Segeltörns, auf den kleinen Flüssen Paddeltouren und der Wind weht frisch von der Nordsee herüber – wasserseits dicke Pötte und Kreuzfahrtschiffe, landseits traumhafte Kapitänshäuser. Und hinter dem Deich grüßen Leuchttürme die Gäste der Urlaubsregion schon von weitem.

Stade und Buxtehude – lebendige Hansestädte

Die Lage am Fluss war einst Lebensader der Hansestädte Stade und Buxtehude, heute sorgt sie für maritimen Charme. Mit ihren historischen Fachwerkhäusern und pittoresken Gassen verbreiten die sympathischen Altstädte ein gemütliches Flair und bieten ganz besondere Shoppingerlebnisse.

Gemütlich bummelt es sich entlang der Hansehäfen, vorbei an dem gut erhaltenen Frachtewer „Margareta“ in Buxtehude oder dem Museumsschiff „Greundiek“ in Stade. In den historischen Altstädten laden viele Cafés und Restaurants zum Verweilen ein. In Stade lässt sich im Museum Schwedenspeicher die 1000-jährige Geschichte der Hansestadt anschaulich verfolgen. Stade lockt zudem mit weiteren Museen, maritimen Ausflugsfahrten oder auch SUP-Board- und Paddel-Tracks auf dem Burggraben rund um die Stadt und auch auf der Schwinge.

Buxtehude bietet allerlei Märchenhaftes zu „Has' und Igel“, eine grachtenartige Flethanlage, den Stavenort und Marschtorzwinger. Das neu wiedereröffnete Buxtehude Museum zeigt Stadtgeschichte mit interaktivem Stadtmodell, sakrale Kunst und die europaweit einmalige Ausstellung mit mehr als 12.000 wertvollen archäologischen Funden aus dem Gräberfeld von Immenbeck. Bei erlebnisreichen Stadtführungen lassen sich die beiden Hansestädte bestens kennenlernen, die darüber hinaus mit Wein- und Altstadtfesten und vielen weiteren Veranstaltungen für Unterhaltung sorgen.

Kehdinger Land und Stader Geest

Die beiden Regionen sind von Mooren und Wäldern, Wind- und Wassermühlen geprägt. In Harsefeld ist der Kloostergarten mit archäologischem Ausgrabungsfeld ein schönes Ziel, während im Kehdinger Land im Herbst Tausende Zugvögel zu beobachten sind – zum Beispiel mit dem Vogelkieker, einem Doppeldecker-Bus mit Panoramafenster und fachkun-

diger Begleitung. Der Moorkieker, eine ehemalige Lorenbahn, lädt zur geführten naturkundlichen Entdeckungsreise in den Kehdinger Mooren ein. Der dritte Kieker – der Tidenkieker – läuft per Schiff zur Safari auf der Niederelbe aus. Ein schönes Ziel ist Schloss Agathenburg – hier erfahren Besucher Spannendes über das Leben und die Geschichte der Grafenfamilie von Königsmarck und kommen in den Genuss verschiedenster Kulturveranstaltungen.

Besonders weihnachtlich wird es in der Gemeinde Himmelporten, die jedes Jahr in der Vorweihnachtszeit zum Zuhause von Christkind und Weihnachtsmann wird.

Radeln bis zum Horizont

Über 1000 km ausgeschilderte Radwege im Landkreis Stade lassen Radlerherzen höher schlagen. Die Region ist Knotenpunkt für sieben Fernradwege und überregionale Routen, darunter der Elberadweg, der Nordseeküsten-Radweg, der Mönchsweg, der Radfernweg Vom Teufelsmoor zum Wattenmeer und andere abwechslungsreiche Routen.

Weitere 12 regionale Rundtouren von 35 bis knapp 80 km Länge führen durchs Alte Land, durch Moorlandschaften und Wälder, entlang der Elbe, Este, Lühe, Schwinge und Oste. Urige kleine Häfen und Elbinseln verführen zur Pause – und wer Nordseeluft schnuppern möchte, fährt bis nach Balje an der Elbmündung. Hier lohnt ein Besuch des Natureums Niederelbe, ein Freiluftmuseum mit Museum, Zoo und Park und vielen Mitmach-Angeboten.

Den besten Überblick über das Radwegenetz zeigt die kostenlose Outdoor Active App ‚Altes Land am Elbstrom‘. Sie bietet sowohl Tourenvorschläge zu historischen oder maritimen Schwerpunktthemen an als auch die Möglichkeit, auf der Karte interaktiv selbst eine Tour zusammenzustellen. Routen-tracks können auf dem Smartphone gespeichert werden und sind unterwegs jederzeit abrufbar.

Verschlaufpause mit dem Elbe-Radwanderbus

Als Freizeitbus mit Fahrradanhänger bringt der Elbe-Radwanderbus Wanderer und Fahrradfahrer mitsamt ihren Drahteseln zu den schönsten Zielen, Wanderwegen und Stränden nahe der Elbe in die Urlaubsregion Altes Land am Elbstrom. Pünktlich zur Obstbaumblüte startet dieser beliebte Service und verbindet bis zum Herbst an Wochenenden und Feiertagen die



Foto: Nordseeküsten-Radweg, Florian Trykowski

Orgel der St. Martini und Nicolai-Kirche in Steinkirchen

elbnahen Orte und Attraktionen im Landkreis mit der Stader Geest. Der Bus pendelt zwischen dem Natureum Niederelbe im Norden und Hamburg-Finkenwerder und bietet attraktive Anschlussmöglichkeiten beispielsweise an die Züge nach Hamburg, den Moorexpress oder die Elbfähren Wischhafen-Glückstadt und Lühe-Schulau.

Kirchen- und Orgelschätze der Region

Die gesamte Urlaubsregion lädt ein zum Entdecken einer reichen Kirchen- und Orgellandschaft. Während die beiden Hansestädte mit Kirchen im Stil der Backsteingotik und des Barocks beeindruckend sind, sind es in den ländlichen Regionen schöne kleine Holz- und Feldsteinkirchen. In vier Kirchen kann man außerdem besonderen Klängen lauschen: Sie beherbergen bestens erhaltene Orgeln des weltberühmten Orgelbauers Arp Schnitger.



Fotos: Landkreis Stade

Radfahren im Alten Land am Elbstrom: Es gibt vier verschiedene Fernradwege, die durch oder in unmittelbarer Nähe der Region führen.

Unten: Der Elbe-Radwanderbus bietet die Möglichkeit, den Landkreis Stade von Süden nach Norden (oder umgekehrt) kennenzulernen und sich den (Rad)-Weg zu erleichtern.

Informationen

Tourismusverband Landkreis Stade/Elbe e. V.
 Tel. 04142 88976-0
info@tourismusverband-stade.de
www.urlaubsregion-altesland.de
www.elberadwanderbus.de
www.tourenplaner-altesland.de

Das Alte Land am Elbstrom in Zahlen

- über 20 Mio. Obstbäume
- 1000 km Radwege
- 400 Fachwerkhäuser
- 26 Museen
- 3 Naturerlebnis-„Kieker“ mobil
- 2 Museumsschiffe
- 2 Hansestädte
- 1 Moor-Express



Landschaftliche Vielfalt zwischen Elbe und Braken-Urwald



Foto: Christian Schmidt

Sonnenaufgang an der Elbe bei Neuenschleuse

Die Elbe mit ihren Inseln und weiten Marschen, die Flusstäler von Este, Aue/Lühe, Schwinge und Oste, historisch alte Wälder, Heidegebiete, Moore und Parks – die landschaftliche Vielfalt des Landkreises Stade ist eine Besonderheit und ein wichtiger Beitrag zur Lebensqualität der Region.

Die Elbe – die Gezeiten bestimmen das Leben

Die Elbe hat viele Gesichter. Rauscht ein kräftiger Sturm über den Elbstrom, ist es ein Abenteuer, im Alten Land auf dem Deich zu spazieren. Nur Tage später plätschern die Wellen friedlich an den Strand von Krautsand. Täglich zweimal lässt der kräftige Puls der Gezeiten das Wasser bei Flut in Richtung Hamburg und bei Ebbe in Richtung Nordsee strömen. Zehntausende nordischer Wildgänse rasten in der kalten Jahreszeit an den Ufern des Flusses. Im Frühling macht uns das Konzert

der Kiebitze, Uferschnepfen und Feldlerchen gute Laune. 160 Vogelarten, 100 Fischarten und 700 Pflanzenarten kommen im und am Elbstrom vor – beeindruckende Zahlen.

Die Flüsse Este, Lühe/Aue, Schwinge und Oste

Die Täler der Flüsse Este, Aue (im Unterlauf Lühe), Schwinge und Oste haben sich über Zehntausende Jahre tief in die eiszeitlichen Sande der Stader Geest eingeschnitten. Ihnen fließen alleine im Landkreis Stade 18 Bäche zu. Fluss- und Bachtäler bereichern das Landschaftsbild im Landkreis Stade und sind schöne Ausflugsziele. Wo sie nicht stark landwirtschaftlich genutzt sind, weisen die Auenbereiche feuchte Wiesen, Sümpfe und Moore auf. Bedeutung haben die Fluss-

täler im Landkreis Stade als Rückzugsgebiet für seltene Tierarten wie Fischotter und Eisvogel. Auch die Pflanzenwelt ist noch voller Schätze: Orchideen wie das Breitblättrige Knabenkraut wachsen auf Wiesen, und an Bachrändern leuchten im Frühling die Blüten des Mädesüß.

Die Stader Geest

Mit 65 Metern Höhe ist der Litberg bei Beckdorf die höchste Erhebung im Landkreis Stade. Ebenso wie der Mathematiker Carl Friedrich Gauß bei der Vermessung des Königreichs Hannover im Jahre 1821 haben wir von hier aus einen wunderbaren Überblick über die hügelige Stader Geest. Kaum zu glauben, dass „Geest“ vom niederdeutschen „güst“ abgeleitet wird, was „unfruchtbar“ bedeutet. Denn vor uns liegt eine vielfältig genutzte Kulturlandschaft mit landwirtschaftlichen Anwesen und Ortschaften, Wiesen, Weiden und Wäldern. Das aber war nicht immer so. Vor 250 Jahren war die Geest überwiegend eine weite, baumlose Landschaft mit sandigen, ausgelaugten Böden. Fast der gesamte Süden des Landkreises wäre ein großer Eichen- und Buchenwald, wenn es nur nach der Natur ginge. Vor rund 6000 Jahren begann der Mensch aber, die Wälder zu besiedeln und in Acker- und Weideland umzuwandeln. Erst die moderne Landwirtschaft ermöglichte seit Ende des 19. Jahrhunderts mit Mineraldünger und Maschinen, die durch Übernutzung ausgelaugten Heideböden wieder für die Nahrungsproduktion zu erschließen.

Inselwelten – Abenteuer und Naturidylle

Abenteuerlich sind auf ihre Art alle neun Inseln, die vor dem 70 Kilometer langen Elbufer des Landkreises Stade im Strom liegen. Auf Pagensand und Schwarztonnensand bietet die Natur Wildnis und idyllische Buchten. Es handelt sich

um Naturschutzgebiete, die wir mit dem Naturerlebnis-Schiff „Tidenkieker“ erreichen. Nach Krautsand geht es mit Auto oder Bus und nach Lühesand fährt eine kleine Personenfähre. Strandleben, erholsame Spaziergänge oder ein Picknick mit der ganzen Familie sind auf diesen beiden Inseln möglich. Dass die Elbe mit ihren kräftigen Gezeitenströmungen und Sturmfluten im 20. Jahrhundert keine Insel mehr ver-

schluckt hat und sogar drei neue Inseln entstanden sind, ist dem Eingriff des Menschen zu verdanken. Er baggerte die Fahrrinne der Elbe immer tiefer aus – von 6 Metern im Jahr 1896 auf rund 19 Meter im Jahr 2022. Mit dem Baggergut erhöhten die Strombauer meist Inseln und Sandbänke.

Hochmoore – die Kraniche kehren zurück

Als unheimliche Wildnis, in der Nebelgeister die Menschen in tückische Sumpflöcher lockten und in der giftige Schlangen hausten, galten bis vor 250 Jahren die Moore. Die Kartographen der Kurhannoverschen Landesaufnahme machten 1764 noch einen Bogen um diese Urlandschaft. Die Torfschichten im Kehdinger oder Hohen Moor sind bis zu 6000 Jahre alt und sechs Meter hoch. 94 Quadratkilometer Moorlandschaft bedeckten vor 250 Jahren den heutigen Landkreis Stade. Nur 19 Quadratkilometer davon sind heute als Naturschutzgebiet erhalten. Wachsende Hochmoore haben große Bedeutung für den Klimaschutz, weil die Torfmoose das Treibhausgas CO₂ speichern. Abgetorfte Moore werden deshalb heutzutage wieder vernässt. Hier können wir bereits wieder Kraniche entdecken.

Historisch alte Wälder

Die Region zwischen Este und Oste mit sieben Prozent Waldfläche ist eine der waldärmsten in Niedersachsen (landesweit 21 Prozent Waldanteil). Ursache dafür ist neben dem hohen Anteil an Elbmarschen der Raubbau vergangener Zeiten: Seit-



Eine Seltenheit:
Schachbrettblume
auf dem Asseler Sand



Foto: Christian Schmidt

Im Hohen Moor bei Oldendorf

dem Menschen auf der heutigen Stader Geest vor 8000 Jahren siedelten, nutzten sie den Wald die meiste Zeit ohne Rücksicht auf die Zukunft. Die „Waldverwüstung“ erreichte vor rund 250 Jahren ihren Höhepunkt. Baumlose Heideflächen soweit das Auge reichte, prägten zwischen 1750 und 1800 das Bild der Stader Geest. Als die Alliierten sich nach dem Zweiten Weltkrieg für erlittene Kriegsschäden mit Holz aus den Forsten entschädigten, gab es erneut Kahlschläge. Aufgeforstet

wurde vielerorts mit schnellwüchsigen Nadelbäumen, obwohl eigentlich Buchen und Eichen die natürliche Waldlandschaft prägen. In weitgehend ursprünglicher Form erhalten blieben nur einige Wälder, die sich im Mittelalter zum Beispiel in Obhut von Klöstern (Neukloster, Braken bei Harsefeld) befanden. „Historisch alte Wälder“ wie diese sind heute ökologisch von besonderem Wert, weil hier seltene Pflanzen und Tiere dauerhaft überleben konnten.

Information

Landkreis Stade
Naturschutz
Am Sande 2
21682 Stade
Tel. 04141 12-6711
naturschutz@landkreis-stade.de

www.natureum-niederelbe.de
www.verein-naturerlebnisse.de
www.natur-erleben.niedersachsen.de



Foto: Christian Schmidt

Schafherde und Wildgänse am Elbe-Außendeich bei Freiburg

Safaris zwischen Elbe und Oste



Foto: Martin Eisele

Das 471 Hektar große Wildnisgebiet Aschhorner Moor bietet einer faszinierenden Artenvielfalt einen Lebensraum.

Safaris in einen Urwald, auf eine Elbinsel, in geheimnisvolle Moore oder zu Millionen Jahre alten Steinen – all dies ist im Landkreis Stade möglich! Hier gibt es tatsächlich Vögel zu entdecken, die mit den Schwanzfedern meckern und Pflanzen, die Fliegen fressen. Kaum zu glauben, was Landschaft und Natur im Landkreis Stade alles zu bieten haben. Wer sich mit Flora und Fauna der Region (noch) nicht gut auskennt, kann sich eines der inzwischen zahlreichen Naturerlebnisangebote anschließen: „Vogelkieker“-Bus, „Moorkieker“-Bahn- und „Tidenkieker“-Schiff gehören dazu, aber auch der „Püttenhüpfer“ auf der Oste, das Oste-Natur-Navi und das Natureum Niederelbe. Waldpädagoginnen veranstalten Führungen und auf Wunsch sogar Kindergeburtstage im Rüstjer, Deinster oder Neukloster Forst.

Natur erleben mit „Kiekern“ und Smartphone

Wer die Natur von Marsch, Moor, den Uferzonen der Elbe und entlang der Oste hautnah erleben möchte, dem bietet der vom Landkreis Stade initiierte „Verein zur Förderung von Naturerlebnissen“ – kurz „Naturerlebnis-Verein“ spannende Angebote.

Bei einer Tour im Vogelkieker, einem Doppeldeckerbus als Vogelbeobachtungsstation auf Rädern, lässt sich die faszinierende Vogelwelt der Elbmarschen zwischen Stade und Cuxhaven kennenlernen.

Die Moorkieker-Bahn führt ins Aschhorner Moor im Kehdinger Land, einer Landschaft im Wandel. Zu sehen gibt es naturnahe Hochmoor, aber auch Torfabbau und wieder vernässte Flächen, in denen Torfmoose und Wollgras wachsen können.



Foto: Christian Schmidt

An Bord des „Tidenkieker“ ist die Elbe hautnah zu erleben.

Auch die Rufe von Kranich und Brachvogel sind hier zu hören. Ein weiteres unvergessliches Naturerlebnis ist eine Schiffs-Safari auf der Niederelbe mit dem „Tidenkieker“, einem hochmodernen Flachbodenschiff. Erfahrene Kapitäne und fachkundige Begleiter lotsen Touristen und Schulklassen unterhaltsam, lehrreich und sicher durch die faszinierende maritime Landschaft Unterelbe, vorbei an den größten Containerschiffen in die Welt der Reiher und Röhrichte.

Radfahrerinnen und Radfahrer können mit dem „Oste-Natur-Navi“ Spannendes entlang des Unterlaufs der Oste, dem nördlichsten Elbe-Nebenfluss, entdecken. Mit dem Smartphone und entsprechender App am Lenker, werden die Radfahrer/-innen zu 43 Erlebnispunkten geführt, um dort Informatives zu Natur und Technik an der Oste zu erfahren. Im „Osteland“, auf knapp 50 Kilometern Fluss-Strecke, gibt es viel zu entdecken – zum Beispiel die „Pütten“ entlang der Oste mit ihren Seeadlern. Die Audiobeiträge des Oste-Navi gibt es sowohl für Erwachsene als auch für Kinder („Stör Stups“)!

Naturinfo-Wanderkarten des Landkreises Stade

Eine Besonderheit im Landkreis Stade sind die Naturerlebnismöglichkeiten in den Natur- und Landschaftsschutzgebieten. Bislang hält das Amt Naturschutz Landkreis Stade für elf Naturschutzgebiete – darunter „Hohes Moor“, „Naturwald Braken“, „Neukloster Forst“, „Goldbecker Heide“, „Elbekliff“, „Auetal“ und „Schwingetal“ – spannende Informationen bereit, die kostenlos im Kreishaus erhältlich sind. Diese sind auch im Internet (www.landkreis-stade.de/Suchbegriff „Natur erleben“) zu finden.

Informationen

- www.natureum-niederelbe.de
- www.tidenkieker.de
- www.vogelkieker.de
- www.moorkiekerbahn.de
- www.verein-naturerlebnisse.de
- www.natur-erleben.niedersachsen.de
- www.wpz-elbe-weser.de
- (Waldpädagogik-Zentrum der Niedersächsischen Landesforsten)



Foto: Hans-Joachim Schaffhäuser

Eine Safari ins Land von Nonnengans und Uferschnepfe ermöglicht der „Vogelkieker“-Bus.

Kultur erleben: Museen, Musik und Theater

Der Landkreis Stade besitzt ein reichhaltiges kulturelles Angebot. Hierzu gehören insbesondere die Museen und Kultureinrichtungen, die durch den Landkreis getragen oder maßgeblich gefördert werden.

Größere Museen und Kultureinrichtungen des Landkreises

■ Der Museumsverein Stade betreibt in Stade drei Einrichtungen: Das **Museum Schwedenspeicher** in Stade ist eines der größten kulturgeschichtlichen Museen in Nordniedersachsen. In einem historischen Speicher aus der Schwedenzeit werden die wechselvolle Stader Stadtgeschichte, die Hansezeit und eine international bedeutende archäologische Dauerausstellung präsentiert. Im **Kunsthaus Wasser-West** werden hochkarätige Kunstausstellungen namhafter Gegenwartskünstler (Immendorff, Meese) ausgerichtet und solche der klassischen Moderne (Picasso, Kokoschka) gezeigt. Im idyllisch auf der Stader Insel gelegene **Freilichtmuseum** lassen sich historische Fachwerkhäuser, eine Altländer Prunkpforte und eine Bockwindmühle entdecken.

■ Im **Buxtehude Museum** für Regionalgeschichte und Kunst sind sehenswerte Objekte zur Geschichte der Hansestadt Buxtehude und zum Märchen „Der Hase und der Igel“ zu entdecken. Das Museum zeigt außerdem eine Dauerausstellung zur Archäologie der Altsachsen.

■ Das **Museum Altes Land** in Jork stellt mit zahlreichen historischen Gebrauchsgegenständen und Schiffsmodellen die Geschichte und Volkskunde des Alten Landes dar. Daneben gibt es häufig interessante Sonderausstellungen und Kulturveranstaltungen.

■ Das **Schloss Agathenburg** wurde im 17. Jahrhundert unter dem schwedischen Oberbefehlshaber Graf von Königsmarck erbaut. Die Anlage ist durch ihre feudale Architektur des

Das Kunsthaus am Wasser West in Stade genießt einen überregionalen Ruf unter anderem für seine Ausstellungen von Werken namhafter Gegenwartskünstler.



Foto: Christian Schmidt



Das Natureum Niederelbe im Elbe-Küstenpark an der Mündung der Oste in den großen Strom ist ein spannendes und lehrreiches Ausflugsziel für die ganze Familie.

17. Jahrhunderts, den verwunschenen Park und die eindrucksvolle Lage mit Blick auf das Elbtal einzigartig in der Region. Heute im Eigentum des Landkreises Stade, wird das Gebäude durch eine Kulturstiftung getragen. Im Schloss illustriert eine Dauerausstellung die wechselvolle Geschichte des Hauses, das ebenso mit Konzerten, Kunstausstellungen und Lesungen kulturell genutzt wird.

■ Das Museum **Natureum Niederelbe** in Balje liegt an der Ostemündung zwischen Hamburg und Cuxhaven umgeben von Watten, Grünland und Deichen im Urstromtal der Elbe. Besucherinnen und Besucher finden hier ein Paradies zum Erkunden, Verstehen und Bewahren dieser einmaligen Küstennatur, die in Dauer- und Sonderausstellungen erlebbar wird. Im Elbe-Küstenpark können die Gäste auf dem weitläufigen Gelände die typische Pflanzen- und Tierwelt der Region entdecken.

Der Museumsverbund und weitere Kultureinrichtungen

Unter der Dachorganisation Museumsverbund e. V. haben sich, neben den vorstehenden Einrichtungen, weitere ehrenamtlich geführte Museen zusammengeschlossen. Die 28 Mitglieds-museen haben sich eigene unverwechselbare Profile geschaffen und sind eine tragende Säule der abwechslungsreichen Museumslandschaft im Landkreis Stade. Auf der Karte (S. 141) ist die Vielfalt der Ausstellungshäuser zu erkennen.

Am Hafen von Freiburg/Elbe befindet sich der Kornspeicher. Er ist mit seinen etwa 260 Jahren eines der ältesten erhaltenen Gebäude des Ortes. Engagierte Bürgerinnen und Bürger schufen hier eine Stätte der Begegnung und Kommunikation für die Menschen der Region. Der historische Kornspeicher



Foto: Christian Schmidt

Das Museum Schwedenspeicher am Alten Hafen in Stade ist eines der größten kulturgeschichtlichen Museen Norddeutschlands. Im Speicher aus der Schwedenzeit wird besonderer Wert auf museumspädagogische Arbeit gelegt, um auch Kinder und Jugendliche für Geschichte zu begeistern.

bietet mit einem abwechslungsreichen Programm ebenso Raum für Kultur und Kleinkunst.

Ein weiterer wichtiger Akteur für die Kultur im Landkreis ist der Landschaftsverband Stade. Er leistet und fördert regional bezogene Kulturarbeit im Elbe-Weser-Dreieck, also dem Gebiet der fünf Landkreise Cuxhaven, Osterholz, Rotenburg (Wümme), Stade und Verden, und hat seinen Sitz in Stade (www.landschaftsverband-stade.de).

Die niederdeutsche Sprache ist im Landkreisgebiet vielfach noch lebendig. Für den Erhalt des Plattdeutschen engagiert sich der Verein „De Plattdüütschen“. Insbesondere wird die Vermittlung des Niederdeutschen an Kinder und Jugendliche gefördert.

Historische Kirchenorgeln – Kulturgüter ersten Ranges

Die Kirchenorgeln sind Teil einer der bedeutendsten Orgellandschaften Europas und weltweit und prägen das regionale Musikleben. Wie eine Perlenkette ziehen sich die Orgeln des größten barocken Orgelbauers Arp Schnitger (1648–1719) und seiner Schüler durch das Alte Land (Borstel, Jork, Mittelkirchen, Steinkirchen, Grünendeich und Hollern) und das Land Kehdingen (Oederquart) bis zu den beiden Stader Kirchen St. Wilhadi und Ss. Cosmae et Damiani. Die Orgeln späterer Meister aus dem 19. und 20. Jahrhundert (Furtwängler, Röver) kommen hinzu. Die im Juni 2002 von der Ev.-luth. Landeskirche, dem Landschaftsverband Stade, dem Landkreis Stade und der Hansestadt Stade gegrün-

**Musikerinnen und Musiker des
Vincent-Lübeck-Gymnasiums
vor dem Schloss Agathenburg**



Foto: Vincents-Bigband/F. Münter

deute Orgelakademie Stade hat es sich zum Ziel gemacht, die Orgellandschaft im Elbe-Weser-Raum zu pflegen und zu fördern.

Kreisjugendmusikschule – kulturelle Ausbildungsstätte

Eine wichtige Ausbildungsstätte ist die Kreisjugendmusikschule (KJM) mit Sitz in Stade. Flächendeckend im ganzen Landkreis werden rund 3000 Kinder und Jugendliche in allen Sparten der Musik unterrichtet. Durch die „Kontaktstelle Musik“ werden ihnen auch Wege zu den ausübenden Laien-Ensembles gewiesen. Dies sind die in der Kreismusikvereinigung (etwa 1800 Mitglieder) zusammengeschlossenen Spielmannszüge und Blasorchester, die im Kreischorverband (900 Mitglieder) zusammengeschlossenen Chöre und das Stader Kammerorchester. Diese 1946 gegründete Laienmusiker-Vereinigung bietet symphonische Aufführungen auf hohem Niveau und spielt im gesamten Landkreis.

Seinen festen Platz im Musikleben hat inzwischen auch der Verein MCT (MusikConTakte) gefunden als Träger der Kontaktstelle Musik und als Veranstalter eigener Konzertreihen wie den jährlichen Meisterkurs „Klaviertage Unterelbe“.

Theater – Schulen und Theatergruppen organisieren die Aufführungen

Professionelles Theater wird unter anderem in Stade im Stadeum und in Buxtehude in der Halephagen-Aula geboten. Daneben zeigen die Theaterkurse an Schulen anspruchsvolles Laientheater. Beachtenswert sind aber vor allem auch die plattdeutschen Theatergruppen, die niederdeutsches Theater auf hohem Niveau bieten.

Musik, Theater und andere Auftritte erleben

Erlebbar wird die Orgelmusik in glanzvollen Kirchenmusikkonzerten insbesondere veranstaltet von den Kantoreien in Buxtehude und Stade. Die Kirchen stellen ihre Räumlichkeiten auch für „weltliche“ Musik zur Verfügung. Daneben werden für Konzerte, Theateraufführungen und andere Auftritte in Stade das Stadeum und in Buxtehude die Aula des Halephagen-Gymnasiums genutzt. Im etwas kleineren Rahmen finden Veranstaltungen in Stade im Königsmarck-Saal des historischen Rathauses, im Schloss Agathenburg im Pferdestall, in Jork im Vortragssaal des Museums Altes Land, in Freiburg im historischen Kornspeicher und in Buxtehude im Kulturforum am Hafen statt. Aber auch andere Stätten wie etwa Rathäuser oder historische Dielen werden im ganzen Landkreis für kulturelle Zwecke genutzt.

Lebendige Geschichte

Im Landkreis Stade wird das kulturelle Erbe als Teil der regionalen Identität gepflegt und der Öffentlichkeit zugänglich gemacht.

Ein reiches kulturelles Erbe

Im Stader Raum befinden sich über 6000 zum Teil überregional bedeutende archäologische Fundorte. Großsteingräber der Steinzeit, Grabhügel der Bronzezeit sowie mittelalterliche Wurtten, Deiche und Burganlagen prägen die Landschaft zwischen Oste und Este. Viele Fundplätze haben Eingang in die internationale Forschung gefunden und wurden deutschlandweit vorgestellt. Die interessantesten Funde werden im Museum Schwedenspeicher und im Museum Harsefeld präsentiert.



Fotos: Martin Eisele

Museum auf dem Wasser: Die „Greundiek“ ist ein ehemaliges Küstenmotorschiff, „Kümo“ genannt.

Daneben lassen sich zahlreiche Relikte unserer Vergangenheit als Teil von Wanderwegen in der reizvollen Landschaft erleben. Hierzu gehören die Megalithgräber von Grundoldendorf, die Goldbecker Hügelgräberheide, die Nekropole Daudieck oder der Zeitenpfad Agathenburg.

Zeugnisse der Vergangenheit

Im Landkreis Stade befinden sich rund 2000 historisch wertvolle Gebäude und Anlagen, an deren Erhaltung wegen ihrer besonderen geschichtlichen, baukünstlerischen oder städtebaulichen Bedeutung ein öffentliches Interesse besteht. Insbesondere in den beiden Hansestädten Stade und Buxtehude



Der Klosterpark im Zentrum Harsefeld mit den Ruinen einer ehemals bedeutenden Benediktinerabtei.

können noch immer zahlreiche Zeugnisse der Vergangenheit besichtigt werden, die bis in das Mittelalter zurückreichen. Auch im ländlichen Raum lassen sich mittelalterliche Kirchen, historische Bauerngehöfte und liebevoll restaurierte Windmühlen entdecken. Ein besonderes Ensemble befindet sich in Harsefeld, wo im Klosterpark die Überreste der ehemals bedeutenden Benediktinerabtei besichtigt werden können.

Maritimes und Kulturlandschaft

An der Elbe und ihren Nebenflüssen wird insbesondere das maritime Erbe gepflegt. Hervorzuheben sind hier die Leuchttürme, die Deichanlagen, die Museumsschiffe „Greundiek“ oder „IRIS-JÖRG“, die verträumten Häfen und die historischen Fäheren an der Oste.



Das Alte Land repräsentiert eine einzigartige im 12. und 13. Jahrhundert gestaltete, lineare historische Kulturlandschaft, die heute vom Obstbau und reizvollen Höfen geprägt ist. Sie wurde maßgeblich durch niederländische Siedler planmäßig angelegt und hat sich bis heute in ihrer Struktur erhalten. Aufgrund der herausragenden Bedeutung der Kulturlandschaft bemüht sich das Alte Land um Anerkennung als Welterbe der UNESCO.

Links: Stade ist mächtig stolz auf seinen Hansehafen, der als die älteste erhaltene Hafenanlage an der Unterelbe gilt.

Rechts: Die Borsteler Mühle in Jork beherbergt heute ein Restaurant.

Information

Archäologischen Schätzen im Landkreis Stade auf der Spur:
<http://denkmaleentdecken.museenstade.de>



Eindrucksvoll wirken aus der Luft die Plantagen des Alten Landes, dem größten Obstanbaugebiet Nordeuropas vor den Toren Hamburgs.

MUSEEN

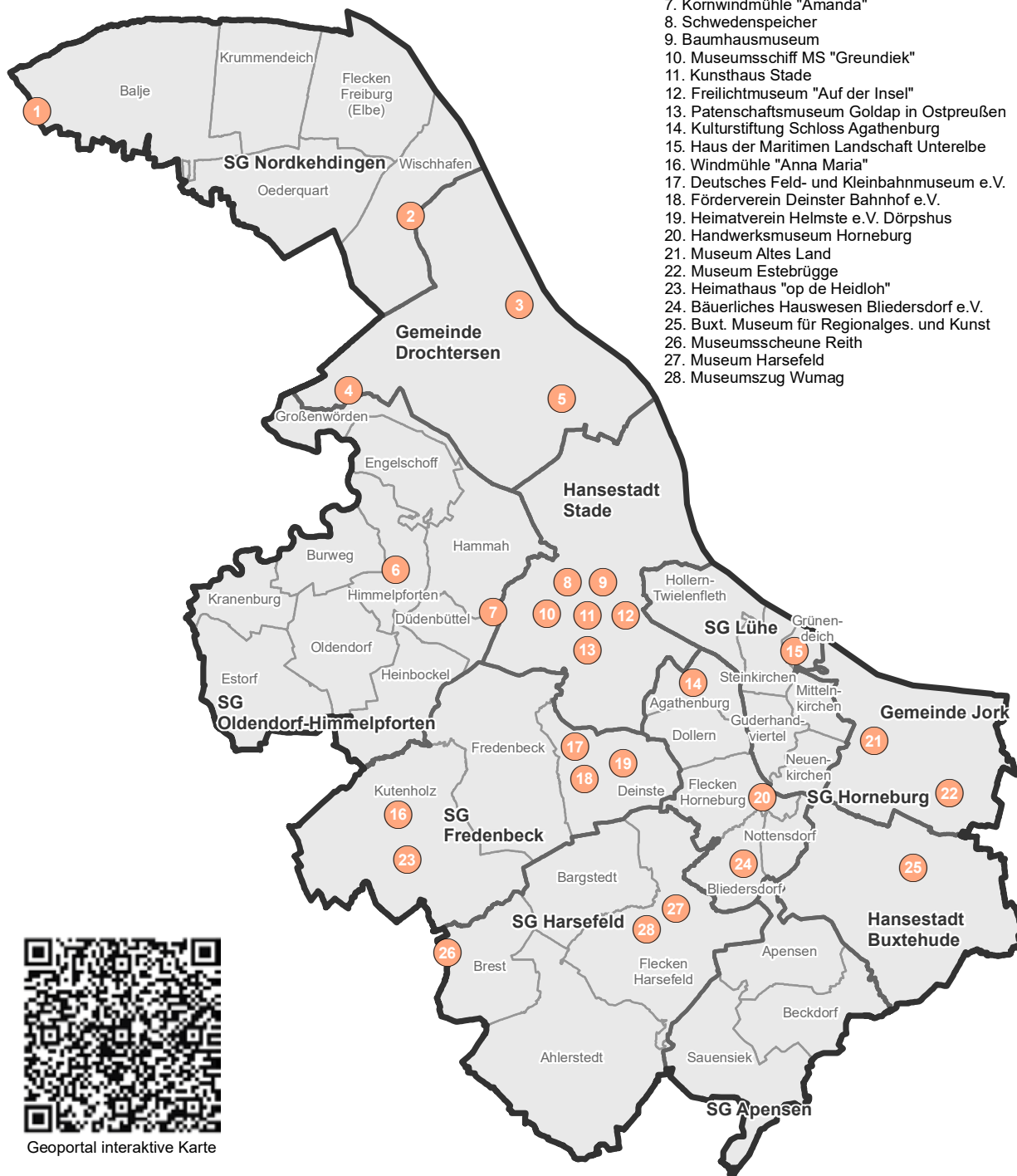

1. Natureum Niederelbe
2. Kehdinger Küstenschiffahrts-Museum
3. Küstenmotorschiff MS "JAN-DIRK"
4. Heimathof Hüll
5. Heimatstube Assel
6. Heimat- und Schulmuseum Himmelpforten
7. Kornwindmühle "Amanda"
8. Schwedenspeicher
9. Baumhausmuseum
10. Museumsschiff MS "Greundiek"
11. Kunsthaus Stade
12. Freilichtmuseum "Auf der Insel"
13. Patenschaftsmuseum Goldap in Ostpreußen
14. Kulturstiftung Schloss Agathenburg
15. Haus der Maritimen Landschaft Unterelbe
16. Windmühle "Anna Maria"
17. Deutsches Feld- und Kleinbahnmuseum e.V.
18. Förderverein Deinster Bahnhof e.V.
19. Heimatverein Helmste e.V. Dörpshus
20. Handwerksmuseum Horneburg
21. Museum Altes Land
22. Museum Estebrügge
23. Heimathaus "op de Heidloh"
24. Bäuerliches Hauswesen Bliedersdorf e.V.
25. Buxt. Museum für Regionalges. und Kunst
26. Museumsscheune Reith
27. Museum Harsefeld
28. Museumszug Wumag



Geportal interaktive Karte

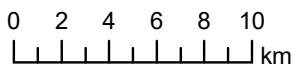

Quelle: © GeoBasis-DE / BKG 2023
 Auszug aus den Geobasisdaten der
 Niedersächsischen Vermessungs- und Katasterverwaltung © 2023
 © Landkreis Stade 2023



Das Museum Harsefeld mit seinem Klostergarten

Verzeichnis der Museen

Die Museumslandschaft im Landkreis Stade ist bunt und lebendig. Vom Museum Schwedenspeicher als eines der größten kulturhistorischen Museen Norddeutschlands über das Kunsthaus in Stade mit seinen Ausstellungen namhafter Künstler bis hin zur Windmühle „Anna Maria“ reicht das Spektrum. Im Folgenden sind die Museen aufgezählt und kurz beschrieben, die dem Museumsverbund im Landkreis Stade angehören.

Adresse

1 Natureum Niederelbe
Neuenhof 8, 21730 Balje
Tel. 04753 842110
info@natureum-niederelbe.de
<https://www.natureum-niederelbe.de/>

2 Kehdinger Küstenschiffahrts-Museum
Unterm Deich 7, 21737 Wischhafen
Tel. 04770 831140
info@kuestenschiffahrtsmuseum.de
www.kuestenschiffahrtsmuseum.de

3 Küstenmotorschiff MS „JAN-DIRK“
Am Ruthenstrom, 21706 Drochtersen
www.ms-jan-dirk.de

4 Heimathof Hüll
Niederhüll 23, 21706 Drochtersen-Hüll
Tel. 04143 5474
kontakt@heimatverein-huell.de
<http://heimatverein-huell.de/>

5 Heimatstube Assel
Asseler Straße 42, 21706 Assel
Tel. 04775 898265
www.museum-heimatstube-assel.de/

6 Heimat- und Schulmuseum Himmelpforten
Poststraße 6 A, 21709 Himmelpforten
Tel. 04144 8209
info@museum-himmelpforten.de
<https://heimat-und-schulmuseum-himmelpforten.de/>

7 Kornwindmühle „Amanda“
Grefenmoor 1, 21709 Düdenbüttel
Tel. 04141 8081412
info@windmuehle-amanda-grefenmoor.de
<https://windmuehle-amanda-grefenmoor.de/>

8 Schwedenspeicher
Wasser West 39, 21682 Stade
Tel. 04141 797730
info@museen-stade.de, www.museen-stade.de/schwedenspeicher

9 Baumhausmuseum Stade
Wasser Ost 28, 21682 Stade
Tel. 04141 45434
<https://www.stade-tourismus.de/hansestadt-stade/museen-kunst-und-kultur/museen/baumhaus/>

Kurzbeschreibung

Das Natureum Niederelbe in Balje liegt an der Ostemündung zwischen Hamburg und Cuxhaven, umgeben von Watten, Grünland und Deichen im Urstromtal der Elbe. Besucher finden hier ein Paradies zum Erkunden, Verstehen und Bewahren dieser einmaligen Küstennatur mit ihrer typischen Pflanzen- und Tierwelt.

Das Museum in einem alten Getreidespeicher bildet mit dem Küstenmotorschiff „IRIS-JÖRG“ und dem Gemeindehafen ein einmaliges authentisches Ensemble und ist das Zentrum der historischen Küstenschiffahrt in Deutschland. Dazu gehören eine umfangreiche Dauerausstellung, wechselnde Sonder- und Kunstausstellungen zu verschiedenen Aspekten der Küstenschiffahrt, die Kinderecke ebenso wie ein kleines Gespräch mit dem wachhabenden Museumspersonal.

Das Schiff (Baujahr 1949) ist das letzte noch unverändert übrig gebliebene Weselmann-Küstenmotorschiff. Die „JAN-DIRK“ liegt fast das ganze Jahr in Krautsand am Ruthenstrom und kann dort besichtigt werden.

Eingebettet in die reizvolle Moorlandschaft liegt der Heimathof Hüll. Seit 1992 ist die kleine ca. 1,5 ha große und denkmalgeschützte Hofstelle im Besitz des Heimatvereins Hüll. Mittelpunkt der gesamten Anlage ist die um 1850 erbaute, typische kleinbäuerliche Kehdinger Hofanlage mit Hauptgebäude und Kruppscheune. Sie ist im Ursprung, einschließlich der historischen Inneneinrichtung, erhalten. Zusammen mit den Nebengebäuden – dem Backhaus – sowie dem geräumigen Hofplatz, dem alten Baumbestand und den angrenzenden Ländereien ergibt sich ein authentisches Dokument vom Wohnen und Arbeiten eines Moorbauern in alter Zeit.

Einmal querbeet durch die heimischen bäuerlichen und dörflichen Haushalte, durch Handwerkstätten und landwirtschaftliche Betriebe – ein Bild davon bieten die Ausstellungsstücke in der Asseler Heimatstube. Die Vielfalt der Ausstellungsstücke ist fast unerschöpflich und bietet für jeden etwas, der sich für das Leben der Menschen in früheren Jahren interessiert.

Der Verein hat sich zum Ziel gesetzt, heimat- und regionalgeschichtlich interessante Objekte zu sammeln, aufzuarbeiten und der Öffentlichkeit zugänglich zu machen. Schwerpunkt ist dabei die Darstellung der Ortsgeschichte Himmelpfortens. Ein weiterer Fokus liegt auf der Schulgeschichte der Region. Das Museum nutzt das alte Schulgebäude von 1872, das im Jahre 1900 erweitert wurde.

Die Kornwindmühle „Amanda“ wurde 1896 als Ersatz für eine mehrmals niedergebrannte Windmühle gebaut. Die Museumsmühle vom Typ Galerieholländer zeichnet sich durch einen Achtkant-Unterbau, eine drehbare Kappe und fünf Ebenen aus. Zum Ensemble gehören auch eine Mühlenscheune und ein Backhaus. Der Mühlen- und Heimatverein bietet über das Jahr verschiedene Mühlen- und Backfeste an. Die Mühle kann auf Anfrage besichtigt werden.

Das Museum Schwedenspeicher zählt zu den größten kulturgeschichtlichen Museen Nordniedersachsens. Zu sehen sind Dauerausstellungen zur Stadtgeschichte, Hansezeit und zur Archäologie der Niederelberegion.

Das kleine privat geführte Museum beherbergt eine immer weiter wachsende Sammlung von Stadensien, die die Lebenswelt der Stader Bevölkerung widerspiegelt. Der Besitzer lebt im Obergeschoss, während das Untergeschoss für das Publikum geöffnet ist, und sammelt alles, was einen Bezug zur Stader Geschichte hat. Darunter Fotos und Postkarten, Bücher, Schriften, Haushaltsgegenstände bis hin zu Wirtshaus- und anderen Werbeschildern sowie Bier- und Safflflaschen.

Adresse

10 Museumsschiff MS „Greundiek“
Hansestraße 13, 21682 Stade
Tel. 04141 83350
info@greundiek.de, www.greundiek.de

11 Kunsthaus Stade
Wasser West 7, 21682 Stade
Tel. 04141 7977320
info@museen-stade.de
www.museen-stade.de/kunsthaus

12 Freilichtmuseum „Auf der Insel“
Auf der Insel 2, 21680 Stade
Tel. 04141 7977330
info@museen-stade.de
www.museen-stade.de/freilichtmuseum

13 Patenschaftsmuseum Goldap in Ostpreußen
Harsefelder Straße 44 A, 21680 Stade
Tel. 04142 3552
https://www.goldap.de/patenschaftsmuseum/

14 Kulturstiftung Schloss Agathenburg
Hauptstraße 45, 21684 Agathenburg
Tel. 04141 64011
info@schlossagathenburg.de
www.schlossagathenburg.de

15 Haus der Maritimen Landschaft Unterelbe
Kirchenstieg 30, 21720 Grünendeich
Tel. 04142 889410
info@maritime-elbe.de
www.maritime-elbe.de

16 Windmühle „Anna Maria“
Mühlenweg 65, 27449 Mulsum
Postanschrift: In der Bült 51, 27449 Kutenholz (GT Mulsum)
Tel. 04762 2352
F_Klinger@web.de
www.muehlenverein-mulsum.homepage.t-online.de/
muehle/index2.htm

17 Deutsches Feld- und Kleinbahnmuseum e. V.
Bahnhofstraße 3, 21717 Deinste
Tel. 0171 3607104
info@kleinbahn-deinste.de
https://feldbahn-deinste.de/

18 Förderverein Deinster Bahnhof e. V.
Bahnhofstraße 1, 21717 Deinste
Tel. 04149 2319226
info@kulturbahnhof-deinste.de
www.kulturbahnhof-deinste.de

19 Heimatverein Helmste e. V. Dörpshus (Uns lütt Dörpshusmuseum)
Schulstraße 5, 21717 Deinste-Helmste
Tel. 04149 389
info@helmste.de
www.helmste.de/vereinsheim-und-museum/

Kurzbeschreibung

Die „Greundiek“ wurde 1949 als „Hermann-Hans“ auf der Rickmers Werft in Bremerhaven auf Kiel gelegt; der Stapellauf war im Januar 1950. 1994 kaufte der Verein Alter Hafen Stade e. V. die „Greundiek“ vom Landkreis Stade. Das Schiff, das weitgehend im Originalzustand erhalten ist, ist als technisches Kulturdenkmal in das Verzeichnis der beweglichen Kulturdenkmale Niedersachsens eingetragen und für die Küstenfahrt zugelassen. Genutzt wird die MS „Greundiek“ heute für Veranstaltungen aller Art und für öffentliche Fahrten auf der Elbe und im Ostseeraum.

Unweit vom Schwedenspeicher trifft man am Wasser West auf das 1667 errichtete Kunsthaus Stade. Das höchste Fachwerkhäuser in dieser Zeile diente zunächst als Kaufmanns- und Speicherhaus. Die Kranbalken und Speichertore in den oberen Etagen sind noch zu sehen. Seit 2009 zeigt das Kunsthaus Stade wechselnde Ausstellungen mit Werken namhafter Künstler. Neben Hochkunst der klassischen Moderne wird Gegenwartskunst ausgestellt.

Die Insel ist eines der ältesten frei zugänglichen Freilichtmuseen Deutschlands. Sie liegt auf einem Teil der Festungsanlage, die entstand als die Schweden in Stade waren: auf dem sogenannten Bleicher-Ravelin. Das in Fußnähe zur Altstadt gelegene idyllische Gelände ist auch heute noch durch den Burggraben vollständig von Wasser umgeben.

Das „Patenschaftsmuseum Goldap in Ostpreußen“ zeigt eine umfangreiche Sammlung zur 400-jährigen Geschichte sowie zum kulturellen und gesellschaftlichen Leben im Kreis Goldap bis 1945. Die erweiterte Ausstellung „Goldap und Stade nach 1945“ dokumentiert die Beziehungen zwischen Polen und Deutschland in der Nachkriegszeit bis zum Beitritt Polens zur EU am Beispiel von Goldap und Stade.

Das Schloss Agathenburg ist durch seine feudale Architektur des 17. Jahrhunderts, den verwunschenen Park und seiner eindrucksvollen Lage mit Blick auf das Elbtal etwas Einzigartiges in der Region. Heute im Eigentum des Landkreises Stade, wird das Gebäude durch eine Kulturstiftung getragen. Im Schloss illustriert eine Dauerausstellung die wechselvolle Geschichte des Hauses, das ebenso mit Konzerten, Kunstausstellungen und Lesungen kulturell genutzt wird.

Im Haus der Maritimen Landschaft Unterelbe informieren ortskundige Fachkräfte gern persönlich über die vielfältigen Angebote der Region und geben Tourenempfehlungen. Hier, in der alten Seefahrtsschule, liegt mannigfaltiges Informationsmaterial über die Region bereit. Im Foyer des Hauses laden die Dauerausstellung „Meer erleben an der Elbe“ mit einem begehbaren Modell des Unterelbelaufs sowie wechselnde Kunst- und Fotoausstellungen zum Verweilen ein.

Die zweigeschossige Galerieholländer-Windmühle, das Wohnhaus und die Scheune wurden 1843 erbaut. Im Inneren der Mühle gibt es fünf Böden. Der unterste Bereich wird für Versammlungen und Ausstellungen genutzt. Zu sehen sind ein ursprünglich voll funktionsfähiger Mahlgang, eine Hammermühle, die nicht mehr genutzt wird, sowie das große Stirnrad und die mächtige Königswelle.

Seit 1967 sammeln die Mitglieder des DFKM Fahrzeuge der Feldbahnspur. Zu Vorfürzwecken wurde eigens eine zwei Kilometer lange Strecke erbaut. Eine Ausstellung am derzeitigen Streckenendpunkt im Museum Lütjenkamp zeigt Feldbahnfahrzeuge wie sie in der Landwirtschaft und in den Fabriken zum Materialtransport verwendet wurden.

Der am 1. Oktober 1898 eröffnete Bahnhof Deinste lag seit der Stilllegung der Bahnstrecke Stade–Bremervörde–Geestemünde im September 1993 in einem Dornröschenschlaf. Dem extra gegründeten Förderverein Deinster Bahnhof e. V. gelang es mit Spendengeldern, den denkmalgeschützten Bahnhof zu sanieren, am 14. Mai 2011 neu zu eröffnen und damit zu neuem Leben zu erwecken. Heute finden hier Ausstellungen und kulturelle Veranstaltungen statt. Ein Café lädt in den Sommermonaten zum Verweilen ein.

Im Jahr 2023 wurde im Dörpshus eine neue Ausstellung eröffnet, in der ein historischer Dorfkaufmannsladen hervorsteht. Schwerpunkt der Sammlung ist das kulturelle Erbe der alten Geestgemeinde Helmste. Bäuerliche Geräte bilden den Grundstock der Sammlung. Eine weitere Abteilung ist dem nahegelegenen Rüstjer Forst und dem Helmster Moor gewidmet.

Adresse

20 Handwerksmuseum Horneburg

Marschdamm 2 C, 21640 Horneburg
Tel. 04163 6320
info@handwerksmuseum-horneburg.de
<https://handwerksmuseum-horneburg.de/>

21 Museum Altes Land

Westerjork 49, 21635 Jork
Tel. 04162 5715
museum@jork.de
<https://museum-altesland.jork.de/museen/museum-altes-land/>

22 Museum Estebrügge

Steinweg 7, 21635 Estebrügge
Postanschrift: Osterjork 10, 21635 Jork
Tel. 04162 914755
info@tourismus-altesland.de
www.tourismus-altesland.de/museum-estebruegge/

23 Heimathaus „op de Heidloh“

Schützenstraße 14, 27449 Kutenholz
Tel. 04762 2925
info@heimatverein-kutenholz.de
www.heimatverein-kutenholz.de/

24 Bäuerliches Hauswesen Bliedersdorf e. V.

Dohrenstraße 16, 21640 Bliedersdorf
Postanschrift: Kirchweg 2, 21640 Bliedersdorf
Tel. 04163 7798
info@bhbev.de
<https://www.bhbev.de/>

25 Buxtehude Museum für Regionalgeschichte und Kunst

St.-Petri-Platz 11, 21614 Buxtehude
Postanschrift: Viverstraße 30, 21614 Buxtehude
Tel. 04161 507970
info@buxtehudemuseum.de
<https://buxtehudemuseum.de/>

26 Museumsscheune Reith

Bredenbeck 23, 21698 Reith
Postanschrift: Reither Damm 1, 21698 Brest
Tel. 04762 183097
www.harsefeld.de/touristik-freizeit-entdecken/museen/museumsscheune-reith/

27 Museum Harsefeld

Am Amtshof 3, 21698 Harsefeld
04164 6910
museum@harsefeld.de
www.harsefeld.de/touristik-freizeit-entdecken/museen/museum-harsefeld/

28 Museumszug Wumag

Am Bahnhof Süd 7, 21698 Harsefeld
Postanschrift: Jorker Straße 4, 21614 Buxtehude
Tel. 04164 78990
info@bhbf.club
<https://www.harsefeld.de/touristik-freizeit-entdecken/museen/museumszug-wumag/>

Kurzbeschreibung

Das Handwerksmuseum Horneburg ist ein Regionalmuseum für Ausspann, Fuhrwesen und zugehöriges Handwerk. Dabei liegt der Schwerpunkt auf Exponaten des ‚Landhandwerks‘ – also Schmiede, Stellmacher, Sattler und Böttcher, von denen ganze Werkstattausstattungen aufgegebener Handwerksbetriebe präsentiert werden. Neben der ständigen Ausstellung zeigt das Museum diverse Sonderausstellungen. Der Schwerpunkt der Museumsarbeit ist die museumspädagogische Arbeit mit Schülern.

Auf einer Ausstellungsfläche von 320 Quadratmetern wird die Entwicklung des Alten Landes und das Leben seiner Bewohner, geprägt durch die ständige Auseinandersetzung mit dem Wasser, vorgestellt. Das Hof-Ensemble umfasst heute wieder eine komplette Hofstelle mit einer denkmalgeschützten Durchfahrtscheune aus dem Jahre 1590, die dort 2001 wieder errichtet wurde, und einem Altländer Tor.

Das kleine aber feine Privatmuseum in Estebrügge wurde kürzlich von der Kulturstiftung Altes Land neu gestaltet. Dort werden die Besucher in bereits vergangene Zeiten im Alten Land zurückversetzt. Zu sehen sind Altländer Möbel, Stickmuttertücher, uralte Bibeln, Trachten, Schmuck und Mönöloken sowie Leinen im einzigen Privatmuseum des Alten Landes.

Das Museum besteht aus dem Hauptgebäude, einer Durchfahrtscheune, dem Backhaus sowie der angrenzenden Wagenremise. In allen Gebäudeteilen befinden sich Ausstellungsräume. Die Dauerausstellung umfasst Exponate aus dem Handwerk, der Landwirtschaft und der Haushaltung. Es werden auch zusätzliche Sonderausstellungen mit wechselnden Themen präsentiert.

Bewusstsein für das bäuerliche Erbe wecken, das hat sich der Verein „Bäuerliches Hauswesen Bliedersdorf e. V.“ vorgenommen. Die Darstellung historischer und bäuerlicher Lebensart und Arbeitsweise findet man im „Museumsdorf Bliedersdorf“ wieder. Fünf Fachwerkhäuser – Niederdeutsches Hallenhaus, Schafstall, Backhaus, Durchfahrtscheune und Schmiede, die einst woanders standen – wurden authentisch auf dem 8500 Quadratmeter großen Gelände wieder aufgebaut. Sie sind herausragende Zeugen vergänglicher bäuerlicher Kultur.

Der historische Altbau des Buxtehude Museums von 1913 mit seiner malerischen Fachwerkfassade ist seit seiner Eröffnung weitgehend unverändert geblieben. Hier können die Besucher den für die Region typischen Filigranschmuck in den historischen Vitrinen bewundern und das Ratsherrenzimmer wie vor 100 Jahren erleben. Außerdem sind wunderbare Ausstellungsstücke zu historischer, städtischer und ländlicher Wohnkultur zu besichtigen. Im Obergeschoss wird die Geschichte der alten Handwerkskunst in Buxtehude erzählt. Wer mehr über das bekannte Märchen vom Wettlauf zwischen dem Hasen und dem Igel auf der kleinen Heide bei Buxtehude erfahren möchte, ist im Heimatmuseum richtig.

Die ausgestellten Maschinen und Geräte spiegeln einen Teil des landwirtschaftlichen Lebens des 19. Jahrhunderts bis ca. 1960 wider. Dabei stehen die Kartoffel und der Kartoffelanbau im Vordergrund. Ziel des Vereins ist es, die Geschichte der Landwirtschaft in früheren Zeiten der Öffentlichkeit zugänglich zu machen und zu dokumentieren.

Das Museum Harsefeld befindet sich im Klosterpark. An dieser Stelle bestand bis 1647 ein bedeutendes Benediktinerkloster, von dem noch heute die Kirche und die Fundamente des Amtshofes und des Museums zeugen. Der Familie der Udonen, den Harsefelder/Stader Grafen, ist die Dauerausstellung „Eine Zeit im Wandel – Burg, Stift, Kloster Harsefeld“ im Erdgeschoss gewidmet. Außerdem werden Funde und Befunde aus den Klostergrabungen sowie ein Modell des Klosters gezeigt, die in die Geschichte des Klosters und in die Lebenswelt mittelalterlicher Mönche einführen. Im Obergeschoss zeigt eine Dauerausstellung archäologische Funde aus mehreren Jahrtausenden.

Im Mittelpunkt des Museums steht die Erhaltung des historischen WUMAG-Triebwagens „Nürnberg 761“ aus dem Jahre 1926 und eines Beiwagens sowie einiger anderer interessanter Sammlerstücke, darunter ein Opel Olympia von 1953, der als Schienenkraftdraisine genutzt wird. Der WUMAG-Triebwagen ist der letzte erhaltene seiner Bauart.

Sport im Landkreis Stade

Sport für alle

In den 147 Sportvereinen im Landkreis Stade gibt es für alle Menschen, auch für Neubürgerinnen und Neubürger, den passenden Sport, für jede Altersgruppe, Leistungsfähigkeit und Interessengruppe das passende Angebot.

Für die Kleinsten bieten viele unserer Sportvereine Babyschwimmen oder Kinderturnen an. Dabei kommen die Kinder früh in Bewegung und die Eltern haben Gelegenheit, mit anderen Eltern Kontakte zu knüpfen und sich auszutauschen. Für Menschen in der dritten Lebensphase bieten die Vereine Gesundheits- und Rehasportkurse an. Hier haben alle älteren Interessierten die Möglichkeit, sich fit zu halten und in den Austausch mit Gleichgesinnten zu kommen.

Das Kerngeschäft unserer Sportvereine sind die klassischen Angebote wie Turnen, Fußball, Handball, Reiten, Leichtathletik, Basketball, Volleyball, Sportschießen und vieles mehr. Dabei wird stets auf motivierte und gut ausgebildete Übungsleiterinnen und Übungsleiter gesetzt. Neben dem Wettkampfbetrieb bieten die Vereine auch Kurse an, bei denen alle ohne Leistungsdruck mitmachen können.

Ergänzt werden die Angebote durch zahlreiche Trainingsmöglichkeiten für das Deutsche Sportabzeichen oder Lauffreize zur Vorbereitung an Volksläufen, die regelmäßig im gesamten Kreisgebiet stattfinden. Auch immer mehr Trendsportarten halten Einzug in die Vereine. So werden im Fitnessbereich Workouts wie etwa BBP, Langhanteltraining, Tabata und Crosstraining oder im Gesundheitsbereich Yoga, Autogenes Training und Pilates angeboten. Um auch jüngere Menschen wieder in die Sportvereine zu holen, setzen diese immer mehr auf Parkour, Bubble Soccer, Headis oder Darts, bei denen nicht nur das Zuschauen Spaß macht.

Neben den großen Mehrspartenvereinen gibt es viele kleine Vereine, die sich auf einzelne Sportarten spezialisiert haben. So gibt es aufgrund der regionalen Gegebenheiten mit der Nähe zur Elbe und den zahlreichen Flüssen im Elbe-Weser-Dreieck Wassersportvereine, bei denen das Segeln gelernt werden kann. Auch das Kanufahren und SUP finden im Kreis großen Zuspruch oder Sie nutzen bei einer der vielen orga-



Foto: Red Bull Rallycross Promoter

Der „Estering“ in Buxtehude hat bei Motorsport-Fans und Fahrer/innen in ganz Europa einen hervorragenden Ruf. Unter Leitung des Automobil Club Niederelbe e. V. im ADAC finden hier auf einem Kurs von 952 Metern Rallycross-Veranstaltungen im Off Road-Format statt, darunter auch Europa- und Weltmeisterschaften.

Im Oktober 2022 feierte der ACN mit dem 150. Rennen 50 Jahre Rallycross auf dem Estering und eine Premiere im August 2023: Erstmals ist auch eine rein elektrisch angetriebene Klasse am Start gewesen. Rund 15.000 Zuschauer/innen waren bei dem Motorspektakel dabei. Im Bild: Action pur nach dem Start beim EM-Finale 2023.

nierten Fahrradtouren die Gelegenheit, das Alte Land, die Geest oder Kehdingen zu erkunden und die Schönheit unserer Region zu genießen.

Sollte das eigene Sporttreiben mal nicht im Vordergrund stehen, gibt es im Landkreis hochklassige Sportveranstaltungen bei denen Olympiastarterinnen, Weltmeister oder Europameister beim Ausüben ihrer Sportart bewundert werden können.

Ein Aushängeschild sind die Frauen des Buxtehuder SV, die seit Jahren erfolgreich in der 1. Bundesliga Handball spielen und bereits zweimal (2015 und 2017) DHB-Pokalsiegerinnen wurden. Die Frauen des VfL Stade kämpfen seit Jahren erfolgreich in der Judo Bundesliga und beim MTV Wangersen befindet sich die Hochburg des Faustballs – hochklassiger Sport ist dort in der 1. und 2. Bundesliga der Frauen und Männer vorprogrammiert.

Bei den Männern hat der Regionalligist im Fußball, der SV Drochtersen/Assel, im DFB-Pokal fast schon regelmäßig mit den ganz Großen zu tun. Borussia Mönchengladbach,



Basketball made in Stade: Seit Beginn der 1990er-Jahre zählt der VfL Stade zu einer festen Größe in den nördlichen Regionalligen und hat sich in der Basketball-Szene einen Namen gemacht.

FC Bayern München, FC Schalke 04 – sie alle waren in den letzten Jahren in der 1. Runde des DFB-Pokals zu Gast im Kehdinger Stadion. Ebenfalls in der Regionalliga spielen die Basketballer des VfL Stade. In der Saison 2022/2023 verpasste das Team den Aufstieg in die 2. Bundesliga ProB nur knapp. Die Handballer des VfL Fredenbeck sind in der 3. Liga vertreten. Weltmeisterlich ging es 2021 in Fredenbeck zu: Die Voltigiermannschaft des Reitvereins Fredenbeck ergatterte sich in Budapest WM-Gold und wurde anschließend standesgemäß im Ort empfangen.

Besonders hervorzuheben ist auch die hervorragende Arbeit der Inklusionssportgruppen, etwa beim TuSV Bützfleth, die Menschen mit körperlicher und geistiger Behinderung die Möglichkeit bieten, sich sportlich zu betätigen.

Der Kreissportbund Stade

Der Kreissportbund Stade e. V. (KSB Stade) ist die Dachorganisation von 147 Sportvereinen sowie den Fachverbänden auf Kreisebene mit ca. 63.800 Mitgliedern im Landkreis Stade. Der KSB Stade bildet die zentrale Schaltstelle zwischen den Sportorganisationen auf Kreisebene einerseits und den Kommunen sowie dem Landessportbund Niedersachsen andererseits. Der KSB Stade hat eine hauptberuflich

besetzte Geschäftsstelle, die dem überwiegend ehrenamtlichen Vorstand mit Rat und Tat zur Seite steht. Er ist Dienstleister in allen Fragen rund um das Vereinsleben, steht Vereinen und Verbänden beratend zur Seite und versteht sich als Informations-Drehscheibe für alle interessierten Sportfreunde. Die satzungsgemäße Aufgabe des KSB Stade ist die Förderung und Entwicklung des Sports für alle. Er vertritt die Interessen des Sports in der Öffentlichkeit und bei staatlichen und kommunalen Stellen. Außerdem fördert er die Sportentwicklung (Deutsches Sportabzeichen, Sport zur Gesundheit, Integration im und durch Sport, Sportstättenbau etc.) und berät Vereine und Verbände zu Zukunftsthemen wie Engagementförderung, Digitalisierung, Kooperationen im Ganzttag u.v.m. Zudem bietet der KSB Stade ein umfangreiches Angebot in der Aus- und Weiterbildung von Übungsleiterinnen und Übungsleitern sowie Vereinsvorständen. Desweiteren unterstützt er Sportvereine bei der Fördermittelakquise für zum Beispiel Sportveranstaltungen und sportliche Aktionen.

Informationen

Kreissportbund Stade e. V.
Am Schwingedeich 1
21680 Stade
Tel. 04141 9867-001
info@ksb-stade.de
www.ksb-stade.de



• **Unsere Häuser:**

- Hotel „Elbstrand“ mit insgesamt 39 Komfortzimmern und
- 7 Suiten; Appartementshäuser „LEE“, „LUV“, „Elbbrise“ &
- „Elbaussicht“ mit insgesamt 90 Ferienappartements

• **Unsere Gastronomie:**

- Hotel-Restaurant „Sandbank“ mit der „Haifischbar“ und
- den Tagungsräumen „Elbblickgalerie“ und „Ankerplatz“;
- Restaurant „Krutsander“ mit den Tagungsräumen „Achter-
- deck“ und „Hauptdeck“, sowie einem großen Festsaal;
- Strandbistro „StrandZeit“ mit Eventzelt direkt am Wasser

• **Unser SPA-Bereich:**

- große Fitnessfläche, Wellness-Landschaft, zwei Indoor-
- Saunen, Gartensauna, Indoor-Pool, Outdoor-Pool, Infra-
- rotkabine, Bio-Sonnenwiese und Salzgrotte

Elbstrand Resort Krautsand – Auszeit vom Alltag

Wer sich eine Auszeit vom Alltag nehmen oder sich einmal so richtig verwöhnen lassen möchte, muss nicht weit fahren. Das Elbstrand Resort Krautsand bietet vielfältige Möglichkeiten, um auszuspannen, Urlaub zu machen und es sich einfach mal gut gehen zu lassen.

Ob Hotel-, Ferienappartement- oder Tagesgast - das Elbstrand Resort hat für jeden Gast das entsprechende Angebot parat.

Wer auf der Suche nach Urlaub mit der Familie, mit dem Hund oder mit dem Fahrrad ist, wird auf jeden Fall fündig. Das Resort überzeugt mit unmittelbarer Nähe zur Elbe, zum Sandstrand und zum Elberadweg.

Auch alle Wellness-Gäste, kommen durch die umfangreichen Pool-, Sauna- und Fitness-Leistungen auf ihre Kosten.

Der überwiegende Anteil der 39 Hotelzimmer, 7 Suiten und 90 Ferienappartements bietet einen atemberaubenden Blick auf die Elbe, sodass man auch wunderschöne Stunden auf dem Balkon verbringen kann. Mit etwas Glück erhascht man einen Blick auf ein vorbeiziehendes Schiff der AIDA-Flotte.

Und schließlich ist das Elbstrand Resort Krautsand ein hervorragender Ort für Tagungen. Die verschiedenen Tagungsräume bieten für jede Gruppengröße den perfekten Rahmen. Auch eine bunte Mischung an Teamevents steht zur Auswahl.

Natureum Niederelbe

Küstenmuseum · KüstenZoo · Elbe-Küstenpark

Das Natureum Niederelbe verbindet auf einzigartige Weise Wissensvermittlung, Naturerlebnisse und aktives Freizeitvergnügen für Kinder, Erwachsene, Schulklassen und Gruppen. In den modernen, interaktiv gestalteten Ausstellungen im Innen- und Außenbereich lernen Sie die faszinierende Tier- und Pflanzenwelt der Elbmündung kennen und erhalten Einblicke in die durch Naturgewalten bestimmte, lebhaftige Geschichte der Region.

Zahlreiche Experimentierstationen laden zum Forschen und Ausprobieren ein. Auf dem Museumsgelände leben verschiedene Tierarten, darunter bedrohte Haus- und Nutzierrassen. Alte Obstbaumsorten und Kräuterbeete säumen die Wege durch Marsch, Moor, Geest und Wald.



Natureum Niederelbe

Neuenhof 8 • 21730 Balje • Tel. 04753 842110

info@natureum-niederelbe.de • www.natureum-niederelbe.de



Foto: Martin Elsen



LANDKREIS STADE

Stärke · Vielfalt · Zukunft

Was erledige ich wo?

Sie erhalten hier eine Telefonübersicht der Aufgaben der Kreisverwaltung, alphabetisch sortiert.

Suchen Sie eine Aufgabe, die hier nicht aufgelistet ist?

Rufen Sie an! 04141 12-0

Aufgabe	Organisationseinheit/Amt	Rufnummer
Abfallannahmestellen im Landkreis Stade	Abfall und Kreislaufwirtschaft	04141 12-8012
Abfallberatung für Haushalt und Gewerbe	Abfall und Kreislaufwirtschaft	04141 12-8016
Abfallentsorgung	Abfall und Kreislaufwirtschaft	04141 12-8012
Abgeschlossenheitsbescheinigung	Bauen und Wohnen	04141 12-6324 oder 6325
Adoption (Adoptionsvermittlung)	Jugend und Familie	04141 12-5111
Aidsberatung	Gesundheit	04141 12-5300
Allgemeinbildende Schulen in Trägerschaft des Landkreises Stade	Wirtschaft, Verkehr und Bildung	04141 12-4010
Allgemeiner Sozialdienst	Jugend und Familie	04141 12-5130
Altenhilfe- und Pflegeplanung	Soziales und Teilhabe	04141 12-5010
Altlasten und Bodenschutz	Abfall und Kreislaufwirtschaft: Bodenschutz	04141 12-6875
Amtsärztlicher Dienst	Gesundheit	04141 12-5300
Amtsvormundschaften, Amtspflegschaften	Jugend und Familie	04141 12-5850
Anrufsammeltaxi		04141 123 123
Archäologische Denkmalpflege	Planung, Klimaschutz und Kultur	04141 12-6130
Artenschutz	Naturschutz	04141 12-6732
Asylbewerberleistungen	Soziales und Teilhabe	04141 12-5091
Aufsicht über freiverkäufliche Arzneimittel	Gesundheit	04141 12-5300
Ausbildung beim Landkreis Stade	Personal und Interner Service	04141 12-1064
Ausländerangelegenheiten	Sicherheit, Ordnung und Migration	04141 12-3260
Ausnahmegenehmigungen von der StVO	Straßenverkehr	04141 12-3688 oder 3684
Außerschulische Nutzung von Schulen und Sportanlagen	Gebäudewirtschaft	04141 12-6534
Außerschulischer Lernstandort	Jugend und Familie	04141 12-5760
Ausstellung/Messe/Großmarkt – Erlaubnis	Sicherheit, Ordnung und Migration	04141 12-3221
Badegewässerüberwachung	Gesundheit	04141 12-5300
Bauaktenarchiv	Bauen und Wohnen	04141 12-6328
Baudenkmäler	Planung, Klimaschutz und Kultur	04141 12-6131
Baugenehmigung/Bauherrenberatung	Bauen und Wohnen	04141 12-?
Baulasten, Baulastenverzeichnis	Bauen und Wohnen	04141 12-6324 oder 6325
Baustellen	Straßenverkehr	04141 12-3684 oder 3688
Bauvoranfrage	Bauen und Wohnen	04141 12-6321 und 6322?
Begleitetes Fahren mit 17	Straßenverkehr	04141 12-3633
Behindertenbeirat	Soziales und Teilhabe	04141 12-5060
Beistandschaft	Jugend und Familie	04141 12-5850
Belehrung nach Infektionsschutzgesetz	Gesundheit	04141 12-5300
Beratungsstelle emotionale und soziale Entwicklung (Jugendhilfe/Schule)	Jugend und Familie	04141 12-5760
Bestattungskosten	Soziales und Teilhabe	04141 12-5032
Betreuungsstelle	Gesundheit	04141 12-5300
Bewachungsgewerbe: Erlaubnis	Sicherheit, Ordnung und Migration	04141 12-3221
Bildung und Teilhabe	Soziales und Teilhabe	04141 12-5088
Bildungsangebote für Neuzugewanderte	Wirtschaft, Verkehr und Bildung	04141 12-4043
Bildungsbüro	Wirtschaft, Verkehr und Bildung	04141 12-4040 oder 4041
Biotonne	Abfall und Kreislaufwirtschaft	04141 12-8012
Biotope	Naturschutz	04141 12-6732
Blindengeld	Soziales und Teilhabe	04141 12-5011

Aufgabe	Organisationseinheit/Amt	Rufnummer
Blindenhilfe	Soziales und Teilhabe	04141 12-5034
Bodenabbau	Naturschutz	04141 12-6720
Brandschutz- und Feuerwehrangelegenheiten	Sicherheit, Ordnung und Migration	04141 12-3241
Breitbandangelegenheiten	Wirtschaft, Verkehr und Bildung	04141 12-4025
Brunnen bohren/Wasserentnahme	Wasserwirtschaft und Küstenschutz	04141 12-6851
Bundesausbildungsförderung (BAföG)	Soziales und Teilhabe	04141 12-5084
Bußgeldstelle	Recht	04141 12-3011
Deichrechtliche Angelegenheiten	Wasserwirtschaft und Küstenschutz	04141 12-6630
Denkmalschutz/Denkmalpflege	Planung, Klimaschutz und Kultur	04141 12-6131
Einbürgerung	Sicherheit, Ordnung und Migration	04141 12-3222 oder 3224
Eingliederungshilfe für behinderte Menschen	Soziales und Teilhabe	04141 12-5060
Eingliederungshilfe im Rahmen der Jugendhilfe nach § 35a SGB VIII	Jugend und Familie	04141 12-5830
Eingriffe in Natur und Landschaft	Naturschutz	04141 12-6731
Einheitlicher Ansprechpartner	Wirtschaft, Verkehr und Bildung	04141 12-4025
Einwohnerzahlen im Landkreis Stade	Sicherheit, Ordnung und Migration	04141 12-3220
Elektronischer Aufenthaltstitel (eAT)	Sicherheit, Ordnung und Migration	04141 12-3260
Elterngeld	Jugend und Familie	04141 12-5870
Emissionen/Immissionen/Immissionsschutz	Bauen und Wohnen	04141 12-6362
Entwässerungsgenehmigung	Bauen und Wohnen	04141 12-6652 oder 6853/6856
Erdwärmenutzung	Wasserwirtschaft und Küstenschutz	04141 12-6851
EU-Förderung	Wirtschaft, Verkehr und Bildung	04141 12-4025
Fahrerkarte für digitale Kontrollgeräte	Straßenverkehr	04141 12-3633
Fahrerlaubnis/Führerscheine	Straßenverkehr	04141 12-3633
Fahrlehrerlaubnis	Straßenverkehr	04141 12-3634
Fahrschulen	Straßenverkehr	04141 12-3634
Feldberegnung	Wasserwirtschaft und Küstenschutz	04141 12-6853
Feuerwehrtechnische Zentrale	Sicherheit, Ordnung und Migration	04141 12-3760
Fischhaltung (EU-Zulassung)	Veterinärwesen und Verbraucherschutz	04141 12-3920
Fischteiche	Wasserwirtschaft und Küstenschutz	04141 12-6847
Fleischgewinnung	Veterinärwesen und Verbraucherschutz	04141 12-3940
Fleischhygiene	Veterinärwesen und Verbraucherschutz	04141 12-3940
Frauenhaus	Soziales und Teilhabe	04141 44123
Frostschutzberegnung	Wasserwirtschaft und Küstenschutz	04141 12-6853
Frühe Hilfen, Netzwerk Kinderschutz	Jugend und Familie	04141 12-5181
Gartenabfälle	Abfall und Kreislaufwirtschaft	04141 12-8012
Gefährliche Hunde	Veterinärwesen und Verbraucherschutz	04141 12-3934
Gelbfieberimpfstelle	Gesundheit	04141 12-5300
Geldwäscheprävention	Sicherheit, Ordnung und Migration	04141 12-3225
Gemeinschaftseinrichtungen	Gesundheit	04141 12-5300
Genehmigung von Flächennutzungsplänen	Planung, Klimaschutz und Kultur	04141 12-6122
Geodaten/Geografisches Informationssystem (GIS)	Planung, Klimaschutz und Kultur	04141 12-6125
Geschwindigkeitsüberwachung	Straßenverkehr	04141 12-3626
Gesundheitsfachberufe: Hebammen	Gesundheit	04141 12-5300
Gewässeraufsicht	Wasserwirtschaft und Küstenschutz	04141 12-6847
Gewässerausbau	Wasserwirtschaft und Küstenschutz	04141 12-6852 oder 6853/6854
Gleichstellung von Frauen und Männern	Gleichstellungsbeauftragte	04141 12-1005
Großraum- und Schwerlasttransporte	Straßenverkehr	04141 12-3684 oder 3688
Grundsicherung im Alter und bei Erwerbsminderung	Soziales und Teilhabe	04141 12-5030
Grundstücksverkehrsangelegenheiten	Wirtschaft, Verkehr und Bildung	04141 12-4027
Gurtbefreiung, Helmpflichtbefreiung	Straßenverkehr	04141 12-3681
Güterkraftverkehr gewerblich	Straßenverkehr	04141 12-3681
Haltung von Nutztieren – Anzeige	Veterinärwesen und Verbraucherschutz	04141 12-3931
Häusliche Pflege	Soziales und Teilhabe	04141 12-5075
Hausschlachtung	Veterinärwesen- und Verbraucherschutz	04141 12-3940
Heilpraktiker/in – Erlaubnis	Gesundheit	04141 12-5300
Heimaufsicht (Alten- und Pflegeheime, Tagespflege)	Soziales und Teilhabe	04141 12-5080
Hilfe in besonderen Lebenslagen	Soziales und Teilhabe	04141 12-5030
Hilfe zum Lebensunterhalt	Soziales und Teilhabe	04141 12-5035
Hilfe zur Erziehung	Jugend und Familie	04141 12-5131

Aufgabe	Organisationseinheit/Amt	Rufnummer
Hilfe zur Pflege Hochwasser/Hochwasserschutz Hunde: Gewerbsmäßige Haltung – Erlaubnis Hygieneüberwachung	Soziales und Teilhabe Wasserwirtschaft und Küstenschutz Veterinärwesen- und Verbraucherschutz Gesundheit	04141 12-5070 04141 12-6854 04141 12-3934 04141 12-5300
Immissionsschutz: Anlagen: Errichtung/ Betrieb – Genehmigung Impfungen im internationalen Reiseverkehr Infektionskrankheiten Innergemeinschaftliches Verbringen, Tieren und Waren – Genehmigung	Bauen und Wohnen Gesundheit Gesundheit Veterinärwesen- und Verbraucherschutz	04141 12-6362 04141 12-5300 04141 12-5300 04141 12-3910
Jagdangelegenheiten/Jagdschein Jagdpachtverträge Jagdsteuer Jugendamt Jugendgerichtshilfe Jugendhaus Am Vorwerk Jugendhilfeplanung Jugendpflege/Jugendarbeit Jugendschutzstelle	Sicherheit, Ordnung und Migration Sicherheit, Ordnung und Migration Finanzen Jugend und Familie Jugend und Familie Jugend und Familie Jugend und Familie Jugend und Familie Jugend und Familie	04141 12-3227 oder 3228 04141 12-3220 04141 12-2023 04141 12-5111 04141 12-5134 04141 12-5712 04141 12-5890 04141 12-5190 04141 12-5725
Kartenmaterial Kasse Katastrophenschutz Kfz: Feinstaubplakette Kfz-Kennzeichen Kfz-Zulassung Kinder- und Jugendärztlicher Dienst Kinder- und Jugendschutz Kinder- und Jugendzahnärztlicher Dienst Kindergärten im Landkreis Stade Kindertagespflege (Beratung) Kindertagespflege (Kosten) Kindertagesstättenfachberatung Kindertagesstättengebühren (Kosten) Kindeswohlgefährdung Kläranlagen Klimaschutz Kommunalaufsicht Kommunales Bildungsmanagement Koordinierungsstelle Migration und Teilhabe Kreisbildstelle Kreistag/Kreisausschuss Kreisyugendmusikschule Kriegsopferfürsorge Kulturangelegenheiten Küstenschutz	Planung, Klimaschutz und Kultur Finanzen Sicherheit, Ordnung und Migration Straßenverkehr Straßenverkehr Straßenverkehr Gesundheit Jugend und Familie Gesundheit Jugend und Familie Jugend und Familie Jugend und Familie Jugend und Familie Jugend und Familie Jugend und Familie Wasserwirtschaft und Küstenschutz Planung, Klimaschutz und Kultur Personal und Interner Service Wirtschaft, Verkehr und Bildung Soziales und Teilhabe Wirtschaft, Verkehr und Bildung Personal und Interner Service Jugend und Familie Soziales und Teilhabe Planung, Klimaschutz und Kultur Wasserwirtschaft und Küstenschutz	04141 12-6125 04141 12-2040 04141 12-3244 04141 12-3650 oder 3651 04141 12-3650 oder 3651 04141 12-3650 oder 3651 04141 12-5300 04141 12-5137 04141 12-5300 04141 12-5185 04141 12-5184 04141 12-5842 04141 12-5185 04141 12-5845 04141 12-5131 04141 12-6841 04141 12-6126 04141 12-1050 04141 12-4040 04141 12-5017 0171 499 55 55 04141 12-1015 04141 3814 04141 12-5081 04141 12-6130 04141 12-6854
Landpachtverträge Landschaftsplanung Landschaftsschutzgebiet Landwirtschaft: Cross Compliance Lebensmittelüberwachung Leistungen bei Pflegebedürftigkeit	Wirtschaft, Verkehr und Bildung Naturschutz Naturschutz Veterinärwesen- und Verbraucherschutz Veterinärwesen- und Verbraucherschutz Soziales und Teilhabe	04141 12-4027 04141 12-6732 04141 12-6734 04141 12-3921 04141 12-3940 04141 12-5070
Milchhygiene	Veterinärwesen- und Verbraucherschutz	04141 12-3940
Namensänderung Natura 2000 Naturdenkmal Naturschutzgebiet	Sicherheit, Ordnung und Migration Naturschutz Naturschutz Naturschutz	04141 12-3226 04141 12-6734 04141 12-6734 04141 12-6734
Oberflächenentwässerung Öffentlichkeitsarbeit Opferrente (Strafrechtl. Rehabilitierungsgesetz) ÖPNV	Umwelt Personal und Interner Service Soziales und Teilhabe Wirtschaft, Verkehr und Bildung	04141 12-6852 oder 6853/6854 04141 12-1111 04141 12-5081 04141 12-4010

Aufgabe	Organisationseinheit/Amt	Rufnummer
Parkerleichterungen für Schwerbehinderte	Straßenverkehr	04141 12-3621
Personenbeförderung/Taxen	Straßenverkehr	04141 12-3681
Personenstandsangelegenheiten	Sicherheit, Ordnung und Migration	04141 12-3226
Pfandleihgewerbe – Erlaubnis	Sicherheit, Ordnung und Migration	04141 12-3221
Pflegekinder	Jugend und Familie	04141 12-5141
Planungsrechtliche Beratung	Planung, Klimaschutz und Kultur	04141 12-6122
Pressestelle	Personal und Interner Service	04141 12-1111
Psychiatrische Einrichtung (geschlossen) – Unterbringung	Gesundheit	04141 12-5300
Raumordnung/Regionales Raumordnungsprogramm	Planung, Klimaschutz und Kultur	04141 12-6110
Rechnungsprüfung	Rechnungsprüfung	04141 12-1410
Reisegewerbekarte	Sicherheit, Ordnung und Migration	04141 12-3225 oder 3221
Schießstätte Betrieb – Erlaubnis	Sicherheit, Ordnung und Migration	04141 12-3220
Schornsteinfeger	Sicherheit, Ordnung und Migration	04141 12-3221
Schuleingangsuntersuchung	Gesundheit	04141 12-5300
Schülerbeförderung	Wirtschaft, Verkehr und Bildung	04141 12-4034 bis 4037
Schulunterricht/Schülerbeförderung bei schlechter Witterung	Wirtschaft, Verkehr und Bildung	04141 12-4010
Schulverweigerung (Fachberatung)	Jugend und Familie	04141 12-5760
Schutzgebiete und Schutzobjekte	Naturschutz	04141 12-6734
Schwangerschaftskonfliktberatung	Gesundheit	04141 12-5300
Schwarzarbeitsbekämpfung	Sicherheit, Ordnung und Migration	04141 12-3221
Schwerbehindertensachenangelegenheiten	Soziales und Teilhabe	04141 12-5011
Senioren- und Pflegestützpunkt	Soziales und Teilhabe	04141-12 5522
Solarien, Überwachung von	Gesundheit	04141 12-5300
Sonderabfall	Abfall und Kreislaufwirtschaft	04141 12-8030
Sozialpsychiatrischer Dienst	Gesundheit	04141 12-5300
Sperrmüllentsorgung	Abfall und Kreislaufwirtschaft	04141 12-8012
Spielhallen	Sicherheit, Ordnung und Migration	04141 12-3221
Spracherwerbsförderung	Wirtschaft, Verkehr und Bildung	04141 12-4045
Sprachheilberatung	Gesundheit	04141 12-5300
Stiftungsaufsicht	Personal und Interner Service	04141 12-1050
Straßenunterhaltung (Kreisstraßen)	Kreisstraßen	04141 12-6660
Straßenverkehr	Straßenverkehr	04141 12-3685
Submissionsstelle	Finanzen	04141 12-2021
Tagesmütter/-väter (Vermittlung)	Jugend und Familie	04141 12-5184
Tagespflegeeinrichtungen im Landkreis Stade	Soziales und Teilhabe	04141 12-5070
Taxen- und Mietwagenverkehr	Straßenverkehr	04141 12-3681
Tierarzneimittel	Veterinärwesen- und Verbraucherschutz	04141 12-3931
Tiere: gewerbsmäßiges Halten, Zucht und Handel	Veterinärwesen- und Verbraucherschutz	04141 12-3934
Tierische Nebenprodukte beseitigen (Tierkörperbeseitigung)	Veterinärwesen- und Verbraucherschutz	04141 12-3926
Tierschutz	Veterinärwesen- und Verbraucherschutz	04141 12-3931
Tierseuchenbekämpfung	Veterinärwesen- und Verbraucherschutz	04141 12-3931
Tiertransporte	Veterinärwesen- und Verbraucherschutz	04141 12-3910
Trichinenuntersuchung bei Wildschweinen	Veterinärwesen- und Verbraucherschutz	04141 12-3940
Trinkwasserüberwachung	Gesundheit	04141 12-5300
Tuberkuloseberatung	Gesundheit	04141 12-5300
Überschwemmungsgebiete	Wasserwirtschaft und Küstenschutz	04141 12-6854
Umbettungen	Gesundheit	04141 12-5300
Unterhalt/Beistandschaft	Jugend und Familie	04141 12-5850
Unterhaltsvorschuss	Jugend und Familie	04141 12-5870
Vaterschaft/Beurkundung	Jugend und Familie	04141 12-5856 oder 5857
Vaterschaftsanerkennung	Jugend und Familie	04141 12-5856 oder 5857
Veranstaltungen (Straßensperrungen)	Straßenverkehr	04141 12-3684 oder 3688
Verbraucherschutz	Veterinärwesen- und Verbraucherschutz	04141 12-3940
Verkehrssicherheit	Straßenverkehr	04141 12-3610
Versammlungen nach dem NVerG – Anmeldung	Sicherheit, Ordnung und Migration	04141 12-3220
Vertriebene und Spätaussiedler – Angelegenheiten	Soziales und Teilhabe	04141 12-5018

Aufgabe	Organisationseinheit/Amt	Rufnummer
Veterinärangelegenheiten	Veterinärwesen- und Verbraucherschutz	04141 12-3931
Viehhandel (gewerblich) – Anzeige	Veterinärwesen- und Verbraucherschutz	04141 12-3931
Vogelgrippe	Veterinärwesen- und Verbraucherschutz	04141 12-3931
Vollstationäre Pflege (Senioren-/ Altenpflegeheime)	Soziales und Teilhabe	04141 12-5070
Vollstreckungsstelle	Finanzen	04141 12-2042
Vorbeglaubigung von Urkunden für die Verwendung im Ausland	Sicherheit, Ordnung und Migration	04141 12-3226
Vormundschaft	Jugend und Familie	04141 12-5850
Vorsorgevollmachten	Gesundheit	04141 12-5300
Waffen- und Sprengstoffrecht	Sicherheit, Ordnung und Migration	04141 12-3227 oder 3228
Waffenbesitzkarte/Waffenschein	Sicherheit, Ordnung und Migration	04141 12-3227 oder 3228
Waffenherstellung gewerbsmäßig – Erlaubnis	Sicherheit, Ordnung und Migration	04141 12-3220
Wald	Naturschutz	04141 12-6734
Wasserbuch	Wasserwirtschaft und Küstenschutz	04141 12-6846
Wassergefährdende Stoffe	Wasserwirtschaft und Küstenschutz	04141 12-6837 oder 6834
Wasserlabor	Wasserwirtschaft und Küstenschutz	04141 12-6847
Wasserschutzgebiete	Wasserwirtschaft und Küstenschutz	04141 12-6851
Wespen und Hornissen	Naturschutz	04141 12-6737
Wildmüll	Abfall und Kreislaufwirtschaft	04141 12-8012
Winterdienst (Kreisstraßen)	Kreisstraßen	04163 8094090
Wirtschaftliche Jugendhilfe	Jugend und Familie	04141 12-5830
Wirtschaftsförderung regional	Wirtschaft, Verkehr und Bildung	04141 12-4010 oder 4025
Wohnberechtigungsschein	Bauen und Wohnen	04141 12-6325
Wohngeld	Bauen und Wohnen	04141 12-6331
Wohnraumförderung	Bauen und Wohnen	04141 12-6324
Zahnärztlicher Dienst	Gesundheit	04141 12-5300
Zivil- und Katastrophenschutz	Sicherheit, Ordnung und Migration	04141 12-3244



Foto: studio v-zwoelf/stock.adobe.com

Inserentenverzeichnis

Arbeitgeberverband Stade Elbe-Weser-Dreieck e. V., Stade17 www.agv-stade.de	Elbstrand Resort Krautsand, Drochtersen..... 147 www.elbstrand-resort.de
Autohaus Spreckelsen GmbH & Co. KG, Stade.....66 www.spreckelsen.de	Ernst Stackmann GmbH & Co. KG, Buxtehude.....36 www.stackmann.de
Autohaus H. Tietjen KG, Buxtehude68 www.auto-tietjen.de	Ev.-luth. Kirchenkreis Stade116, 117 www.kirchenkreis-stade.de
Autohaus H. Tietjen KG, Stade68 www.auto-tietjen.de	Ev.-luth. Kirchenkreis Buxtehude116, 117 www.kirchenkreis-buxtehude.de
Bansemmer Immobilien Inh. Arne Müller e. K., Bliedersdorf.....54 www.bansemmerimmobilien.de	Frugro Bedarfsartikel-Einkaufszentrale- Niederelbe eG, Dollern.....64 www.frugro-verpackungen.de
Berufsbildende Schulen II Stade..... 125 www.bbs2stade.de	HAHN Unternehmensgruppe, Hechthausen 60, 61 www.hahn.de • www.hahn-transport.de www.hahn-shipping.de
Berufsbildende Schulen III Stade 125 www.bbs3stade.de	Hamburger Hochbahn AGU 3 www.hochbahn.de
Berufsbildende Schulen Buxtehude..... 125 www.bbs-buxtehude.de	Hammer Fachmarkt Stade34 www.hammer-zuhause.de
Bethel im Norden, Birkenhof gGmbH, Stade 121 www.bethel-im-norden.de	Hans-Joachim Pankel Lackier- und Karosseriefachbetrieb GmbH, Harsefeld64 www.pankel.com
Chr. Heinrich Waller GmbH & Co. KG, Stade37 www.waller-stade.de	Heinz Tietjen Autohaus GmbH & Co. KG, Harsefeld-Hollenbeck68 www.auto-tietjen.de
DIE BÖRNE – Gemeinnützige Gesellschaft für Soziale Dienste mbH, Stade 124 www.dieboerne.de	hochschule 21 Staatlich anerkannte private Fachhochschule, Buxtehude16 www.hs21.de
DRK-Kreisverband Stade e. V. 120 www.mehr-als-blaulicht.de	Hofladen Deinste Werner, Deinste62 www.werner-derspargelhof.de
Elbe Kliniken Stade-Buxtehude GmbH, Stade 119 www.elbekliniken.de	Hörmann Warnsysteme GmbH, Stade.....23 www.hoermann-ws.de
Elbe-Obst Erzeugerorganisation r. V., Hollern-Twielenfleth63 www.elbe-obst.de	implantcast GmbH, Buxtehude89 www.implantcast.de

Industrie-Rohr-Bau GmbH, Drochtersen.....52 www.industrie-rohr-bau.de	KIRCHNER INGENIEURE, Stade.....56 www.kirchner-ingenieure.de
Ingenieurgesellschaft Stürzl mbH, Dollern56 www.stuerzl.info	Klinik Dr. Hancken GmbH, Stade..... 118 www.hancken.de
ISM H. Schulz GmbH – Stahlbau, Hammah.....65 www.schulz-stahlbau.de	Kreishandwerkerschaft Stade - Körperschaft des öffentlichen Rechts, Stade17 www.khw-std.de
J. Lindemann GmbH & Co. KG, Stade.....58 www.lindemann-gruppe.de	Kreissparkasse Stade33 ksk-stade.de
JL INGENIEURE Dip.-Ing. (FH) Jens Lüneberg - Beratende Ingenieure, Großenwörden • Stade • Schwarme55 www.jl-ingenieure.de	LTG Steuerberatung GmbH, Stade34 www.ltg-stbg.de
Joachim Alpers GmbH, Fredenbeck88 www.joachim-aspers.de	Natureum Niederelbe, Balje..... 148 www.natureum-niederelbe.de
Jobelmann-Schule Berufsbildende Schulen I Stade..... 125 www.jobelmannschule.de	NDB TECHNISCHE SYSTEME, Stade.....53 www.ndb.de
Johannes Dede GmbH Sanitär - Heizung - Elektro, Stade22 www.heizung-sanitär-stade.de	OSTHUS & PARTNER Rechtsanwälte mbB und Notar, Stade20 www.osthus-partner.de
Johanniter-Unfall-Hilfe e. V., Ortsverband Stade 120 www.johanniter.de	PreussenElektra – Kernkraftwerk Stade.....19 www.preussenelektra.de
K&S Seniorenresidenz Buxtehude..... 123	RAISA eG, Stade.....62 www.raisa.de
K&S Seniorenresidenz Stade..... 123	Relais Control GmbH & Co. KG, Stade16 www.relais-control.com
Kai Säland + Collegen Steuerberatungsgesellschaft mbH, Harsefeld • Buxtehude • Stade • Hamburg.....35 www.ksc-steuerberatung.de	Rolf Fischer GmbH • Fischer Wärme GmbH Fischer Solar GmbH • Fischer Metall GmbH, Bargstedt.....86 www.fischer-bargstedt.de
Karl Meyer Gruppe, Wischhafen88 www.karl-meyer.de	Rechtsanwälte Seidensticker & Partner m.b.B., Stade.....20 www.seidensticker-partner.de
KATHARINENHOF AM SCHWARZEN BERG, Stade..... 124 https://katharinenhof.net/standorte/schwarzer-berg/	Stadtwerke Buxtehude GmbH84 www.stadtwerke-buxtehude.de
KFP Ingenieure GmbH, Buxtehude57 www.kfp-ingenieure.de	Stadtwerke Stade GmbH85 www.stadtwerke-stade.de

TAI Hamburg GmbH & Co. KG, Stade67 www.taigermany.de	Volksbank Kehdingen, Drochtersen32 www.vb-kehdingen.de
TARGOBANK, Stade32 www.targobank.de	WEDEMANN ARCHITEKTEN, Dipl.-Ing. Architekt - BDB, Buxtehude.....54 www.wedemann-architekten.de
Trinkwasserverband Stader Land, Dollern18 www.twv-staderland.de	WF Gebäudetechnik GmbH, Buxtehude86 www.wf-gebäudetechnik.de
Unternehmen der REMONDIS-Gruppe, Stade87 BUCHEN UmweltService GmbH buchen.net XERVON Oberflächentechnik GmbH xervon-oberflaechentechnik.de XERVON GmbH xervon.de	Wirtschaftsförderung Landkreis Stade GmbH, Stade51 www.wf-stade.de
Utspann, Fredenbeck 122 www.utspann.eu	Wohnstätte Stade eG, Stade59 www.wohnstaette-stade.de
VGH Regionaldirektion Stade.....21 www.vgh.de	W. v. d. Heyde GmbH – Sondermaschinenbau für Dichtheitsprüftechnik international, Stade50 jobs.vdh-germany.de
	Zahnarztpraxis am Pferdemarkt, Stade.....89 www.zahnarztpraxis-pferdemarkt.de

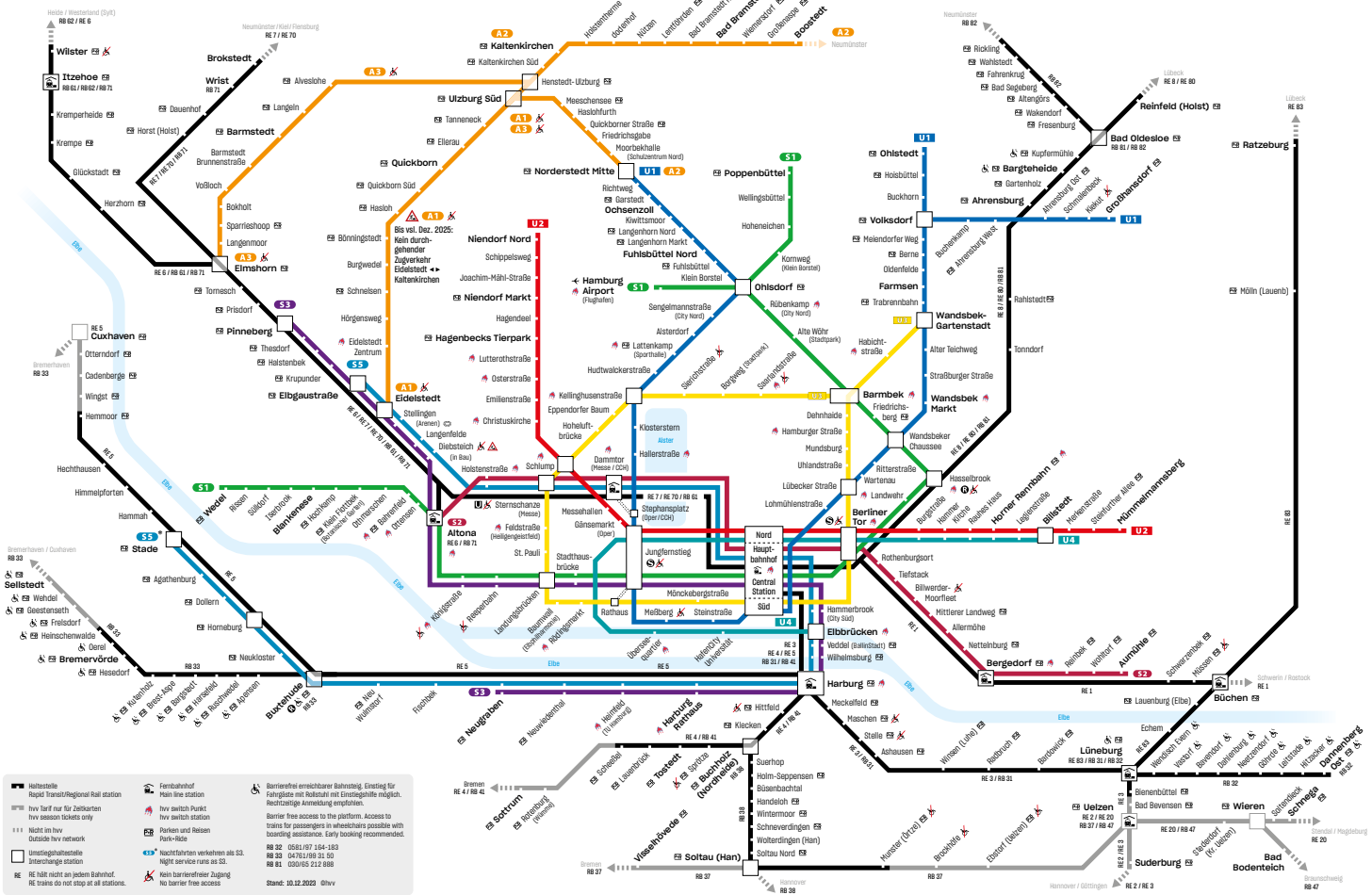

Dein hvv Deutschlandticket

Das einfachste Ticket aller Zeiten: einmal bestellen, überall fahren!

- 49 € pro Monat im Abo
- Im 1. Monat tagesgenau bezahlen
- Monatlich kündbar
- Bundesweit gültig für die 2. Klasse im Nah- und Regionalverkehr – rund um die Uhr (kein IC, EC, ICE)

Infos unter hvv-deutschlandticket.de

Jetzt bestellen:



Als Ticket in der hvv switch App



Als Chipkarte im hvv Onlineshop

